



ΕΛΛΗΝΙΚΗ ΔΗΜΟΚΡΑΤΙΑ



ΑΑΔΕ

Ανεξάρτητη Αρχή
Δημοσίων Εσόδων

**ΓΕΝΙΚΗ ΔΙΕΥΘΥΝΣΗ ΤΕΛΩΝΕΙΩΝ ΚΑΙ ΕΦΚ
ΔΙΕΥΘΥΝΣΗ ΤΕΛΩΝΕΙΑΚΩΝ ΔΙΑΔΙΚΑΣΙΩΝ
ΤΜΗΜΑ Β'**

Ταχ. Δ/ση : Καρ. Σερβίας 10
Ταχ. Κώδικας : 10184 Αθήνα
Πληροφορίες : Δ. Ανθίτσα
Τηλέφωνο : 210-6987467
Fax : 210-6987459
E-Mail : d19-b@2001.syzefxis.gov.gr
Url : www.aade.gr

Αθήνα , 14/02/2019

Αριθ. Πρωτ.: ΔΤΔ Β 1024059 ΕΞ 2019

ΠΡΟΣ : Τελωνειακές Περιφέρειες

(για ενημέρωση των Τελωνείων
αρμοδιότητάς τους)

Κοιν : ΩΣ ΠΙΝΑΚΑ ΔΙΑΝΟΜΗΣ

Θέμα: «Κοινοποίηση τροποποίησης του Κανονισμού (ΕΚ) αρ. 206/2009 της Επιτροπής σχετικά με την εισαγωγή στην Κοινότητα αποστολών προϊόντων ζωικής προέλευσης σε ποσότητες για προσωπική χρήση και για την τροποποίηση του Κανονισμού (ΕΚ) αρ. 136/2004».

- Σχετ.:** α) Η με αριθ. πρωτ. 4291/159717/19-11-2018 εγκύκλιος του Υπουργείου Αγροτικής Ανάπτυξης & Τροφίμων.
β) Οι με αριθ. πρωτ. 279517/01-09-2004 και 261537/07-10-2009 εγκύκλιοι του Υπ. Αγροτικής Ανάπτυξης & Τροφίμων.
γ) Η με αριθ. πρωτ. 5040129.1/462.1/B0019/19-10-2009 Δ.Υ.Ο.Ο. που κοινοποιεί τον Κανονισμό (ΕΚ) αρ. 206/2009 της Επιτροπής.

Σε συνέχεια του ανωτέρω (γ) σχετικού, σας κοινοποιούμε για ενημέρωση και εφαρμογή την ανωτέρω (α) σχετική εγκύκλιο του Υπουργείου Αγροτικής Ανάπτυξης & Τροφίμων με την οποία κοινοποιούνται το ενοποιημένο κείμενο του **Κανονισμού (ΕΚ) αρ. 206/2009** της Επιτροπής και ο **Εκτελεστικός Κανονισμός (ΕΕ) αριθ. 2018/1729** της Επιτροπής της Ε.Ε. που τροποποιεί τον Κανονισμό 206/2009.

Συγκεκριμένα, ο εν λόγω Εκτελεστικός Κανονισμός (ΕΕ) αρ. 2018/1729, τροποποιεί το Παράρτημα ΙΙΙ του Κανονισμού 206/2009, όσον αφορά τα στοιχεία και τις πληροφορίες που πρέπει να παρέχουν οι αφίσες για ενημέρωση των επιβατών και του κοινού, σχετικά με ορισμένες αποστολές προϊόντων ζωικής προέλευσης σε ποσότητες για προσωπική χρήση.

Ως εκ τούτου, σύμφωνα με το άρθρο 1 του Εκτελεστικού Κανονισμού (ΕΚ) 2018/1729, οι δύο αφίσες που παρατίθενται στο παράρτημα, **προστίθενται** στο Παράρτημα ΙΙΙ του Κανονισμού (ΕΚ) 206/2009.

Η ΠΡΟΪΣΤΑΜΕΝΗ ΔΙΕΥΘΥΝΣΗΣ

ΕΥΔΟΚΙΑ ΠΕΤΡΟΠΟΥΛΟΥ

Συνημμένα:

Η με αριθ. πρωτ. 4291/159717/19-11-2018 εγκύκλιος του Υπουργείου Αγροτικής Ανάπτυξης & Τροφίμων με συνημμένα τον Κανονισμό (ΕΚ) αρ. 206/2009 και τον Εκτελεστικό Κανονισμό (ΕΕ) αριθ. 2018/1729 (σελίδες 30)

ΠΙΝΑΚΑΣ ΔΙΑΝΟΜΗΣ**A. ΑΠΟΔΕΚΤΕΣ ΓΙΑ ΚΟΙΝΟΠΟΙΗΣΗ**

1. ΕΛΥΤ ΑΤΤΙΚΗΣ
2. ΕΛΥΤ ΘΕΣ/ΚΗΣ
3. ΦΟΡΟΛΟΓΙΚΗ ΚΑΙ ΤΕΛΩΝΕΙΑΚΗ ΑΚΑΔΗΜΙΑ
4. ΚΕΝΤΡΙΚΗ ΕΝΩΣΗ ΕΠΙΜΕΛΗΤΗΡΙΩΝ ΕΛΛΑΔΟΣ
5. ΕΠΙΜΕΛΗΤΗΡΙΑ ΕΛΛΑΔΟΣ
6. ΕΜΠΟΡΙΚΟΙ ΣΥΛΛΟΓΟΙ
7. ΟΜΟΣΠΟΝΔΙΑ ΕΚΤΕΛΩΝΙΣΤΩΝ ΕΛΛΑΔΟΣ (για ενημέρωση των μελών της)
8. ΣΥΛΛΟΓΟΙ ΕΚΤΕΛΩΝΙΣΤΩΝ
9. ΣΥΝΔΕΣΜΟΣ ΕΛΛΗΝΙΚΩΝ ΒΙΟΜΗΧΑΝΙΩΝ
10. ΥΠΟΥΡΓΕΙΟ ΑΓΡΟΤΙΚΗΣ ΑΝΑΠΤΥΞΗΣ & ΤΡΟΦΙΜΩΝ
Γενική Δ/ση Κτηνιατρικής
Αχαρνών 2, 10176 Αθήνα
11. ΕΝΩΣΗ ΑΕΡΟΠΟΡΙΚΩΝ ΕΤΑΙΡΕΙΩΝ (για ενημέρωση των μελών της)
12. ΕΛ.ΤΑ ΑΕ Γενική Δ/ση Επιχειρησιακών Λειτουργιών
gr_genikiapistolikou@elta-net.gr
13. Διεθνής Αερολιμένας Αθηνών ΑΕ (SiorisA@aia.gr)
14. Εμπορευματική Κοινότητα Δ.Α.Α. (cargo@aia.gr)
15. UPS Greece (dChristogeorgou@ups.com, eur8mvp@europe.ups.com)
16. TNT International Express (kostas.kalafatis@tnt.com)
17. FedEx Express/ Orbit Couriers (ejeremias@fedex.com, sgalanis@orbitcouriers.gr)
18. D.H.L. EXPRESS HELLAS S.A. (lefteris.samaras@dhl.com, dimitris.stamatiou@dhl.com, panagiotis.ziakris@dhl.com)

B. ΕΣΩΤΕΡΙΚΗ ΔΙΑΝΟΜΗ

1. ΓΡΑΦΕΙΟ ΔΙΟΙΚΗΤΗ Α.Α.Δ.Ε.
2. ΑΥΤΟΤΕΛΕΣ ΤΜΗΜΑ ΥΠΟΣΤΗΡΙΞΗΣ, ΓΔΤ & ΕΦΚ
2. ΔΙΕΥΘΥΝΣΕΙΣ: ΔΔΘΕΚΑ, ΕΦΚ, ΣΤΕΠ
3. Δ/ΝΣΗ ΤΕΛΩΝΕΙΑΚΩΝ ΔΙΑΔΙΚΑΣΙΩΝ: Τμήματα Α', Β', Γ', Δ' & Ε'
4. Δ/ΝΣΗ ΔΙΕΘΝΩΝ ΟΙΚΟΝΟΜΙΚΩΝ ΣΧΕΣΕΩΝ / Τμήμα Β'



ΕΛΛΗΝΙΚΗ ΔΗΜΟΚΡΑΤΙΑ
ΥΠΟΥΡΓΕΙΟ ΑΓΡΟΤΙΚΗΣ
ΑΝΑΠΤΥΞΗΣ & ΤΡΟΦΙΜΩΝ
ΓΕΝΙΚΗ Δ/ΝΣΗ ΚΤΗΝΙΑΤΡΙΚΗΣ

29.11.18

Αθήνα, 19-11-2018

Αρ. Πρωτ.:4291/159717

ΔΙΕΥΘΥΝΣΗ ΥΓΕΙΑΣ ΤΩΝ ΖΩΩΝ
ΤΜΗΜΑ ΕΙΣΑΓΩΓΩΝ ΕΞΑΓΩΓΩΝ
& ΕΝΔΟΕΝΩΣΙΑΚΟΥ ΕΜΠΟΡΙΟΥ
ΖΩΝΤΩΝ ΖΩΩΝ & ΠΡΟΪΝΤΩΝ
ΖΩΙΚΗΣ ΠΡΟΕΛΕΥΣΗΣ

ΠΡΟΣ: Αποδέκτες Π.Δ

Πληροφορίες: Σ.Μαντούβαλου
Ταχ. Δ/ση : Βερανζέρου 46
Ταχ. Κώδικας : Αθήνα, 10438
Τηλέφωνο : 210- 212 4130
Fax : 210- 82 52 673
e-mail: ka6u047@minagric.gr

| | |
|---|--------------|
| ΑΝΕΞΑΡΤΗΤΗ ΑΡΧΗ ΔΙΟΣΦΟΡΩΝ ΕΣΟΤΩΝ ΓΕΝ. Δ/ΝΣΗ ΗΛΕΚΤΡ. ΔΙΑΚΥΒΕΡΝΗΣΗΣ ΚΑΙ ΑΝΘΡΩΠΙΝΟΥ ΔΥΝΑΜΙΚΟΥ ΑΥΤΟΤΕΛΕΣ ΤΜΗΜΑ ΔΙΟΙΚΗΣΗΣ | |
| ΗΜΕΡ. | 26 ΝΟΕ. 2018 |
| ΑΡΙΘ. ΠΡΩΤ. | 11712/18 |
| Δ/ΝΣΗ | Δ.Π.Δ |

ΘΕΜΑ: Εφαρμογή του Κανονισμού (ΕΚ) αρ. 206/2009.

ΣΧΕΤ.: 1) Η με αρ. πρωτ. 279517/1-09-2004 εγκύκλιός μας.

2) Η με αρ. πρωτ. 2315214/30-11-2004 εγκύκλιός μας.

3) Η με αρ. πρωτ. Α.3005/ 55/Β0019/5-09-2005 εγκύκλιος της Γενικής Δ/σης Τελωνείων κ ΕΦΚ.

4) Η με αρ. πρωτ. 261537/7-10-2009 εγκύκλιός μας.

5) Η με αρ. πρωτ. 2076/61908/23-05-2013 εγκύκλιός μας.

Σας αποστέλλονται συνημμένα για ενημέρωση και εφαρμογή:

1. Το ενοποιημένο κείμενο του κανονισμού (ΕΚ) αριθ. 206/2009 σχετικά με την εισαγωγή στην Κοινότητα αποστολών προϊόντων ζωικής προέλευσης σε ποσότητες για προσωπική χρήση και για την τροποποίηση του κανονισμού (ΕΚ) αριθ. 136/2004 και

2. Ο Εκτελεστικός Κανονισμός (ΕΕ) αριθ.2018/1729 της Επιτροπής της Ε.Ε. για την τροποποίηση του κανονισμού (ΕΚ) αριθ. 206/2009 όσον αφορά τις πληροφορίες που πρέπει να παρέχονται στις αφίσες για τους ταξιδιώτες και το ευρύ κοινό σχετικά με ορισμένες αποστολές προϊόντων ζωικής προέλευσης σε ποσότητες για προσωπική χρήση. Ο παρών Κανονισμός είναι αναρτημένος στην ακόλουθη ηλεκτρονική δ/ση της επίσημης εφημερίδας της Ε.Ε.:

<https://eur-lex.europa.eu/legal-content/EL/TXT/PDF/?uri=CELEX:32018R1729&from=EL>



ΑΚΡΙΒΕΣ ΑΝΤΙΓΡΑΦΟ

ΚΟΤΣΩΝΑ ΓΙΑΝΝΟΥΛΑ

Η ΠΡΟΪΣΤΑΜΕΝΗ ΤΗΣ ΔΙΕΥΘΥΝΣΗΣ
α.α.

Μ. Γιαννιού

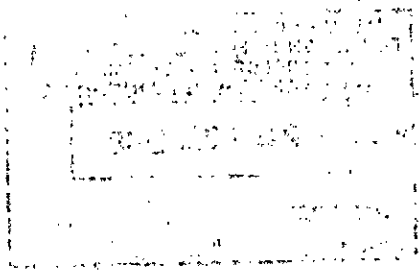

ΠΙΝΑΚΑΣ ΔΙΑΝΟΜΗΣ

A. Για ενέργεια

1. ΣΥ.Κ.Ε. - ΕΔΡΕΣ ΤΟΥΣ
2. Περιφέρειες της Χώρας. Γενικές Διευθύνσεις Αγροτικής Οικονομίας και Κτηνιατρικής. Διευθύνσεις Κτηνιατρικής αυτών – Έδρες τους.
3. Περιφερειακές Ενότητες της χώρας. Διευθύνσεις Αγροτικής Οικονομίας και Κτηνιατρικής. Τμήματα Κτηνιατρικής αυτών – Έδρες τους

B. Για κοινοποίηση

- ✓ 1. Ανεξάρτητη Αρχή Δημοσίων Εσόδων
ΓΕΝΙΚΗ Δ/ΝΣΗ ΤΕΛΩΝΕΙΩΝ & Ε.Φ.Κ
Δ/ΝΣΗ ΤΕΛΩΝΕΙΑΚΩΝ ΔΙΑΔΙΚΑΣΙΩΝ
ΚΑΡΑΓΙΩΡΓΗ ΣΕΡΒΙΑΣ 10, 10184 ΑΘΗΝΑ
2. ΕΜΠΟΡΙΚΑ ΚΑΙ ΒΙΟΜΗΧΑΝΙΚΑ ΕΠΙΜΕΛΗΤΗΡΙΑ
 - α. ΑΘΗΝΩΝ, Ακαδημίας 7-9 Τ.Κ. 10671 Αθήνα
 - β. ΠΕΙΡΑΙΑ, Πλ. Ρούσβελτ Τ.Κ. 18531 Πειραιάς
 - γ. ΘΕΣΣΑΛΟΝΙΚΗΣ, Τσιμισκή 29 Τ.Κ. 54624 Θεσσαλονίκη
3. Υπουργείο Προστασίας του Πολίτη.
Διεύθυνση Θαλάσσιου Τουρισμού. Δ/νση Θαλάσσιων Συγκοινωνιών.
Ακτή Βασιλειάδη, Πύλη Ε1 – Ε2, 18510, Πειραιάς. 210-4191142.
4. Υπουργείο Υποδομών, Μεταφορών και Δικτύων.
Διεύθυνση Επιβατικών Μεταφορών.
Αναστάσεως 2 και Τσιγάντε, 10191, Παπάγου.
5. Υπουργείο Πολιτισμού και Τουρισμού.
Αμαλίας 12, 10557, Αθήνα. 210-3736001.
6. Υπηρεσία Πολιτικής Αεροπορίας.
Διεύθυνση Αερολιμένων. Βασ. Γεωργίου 1, 16604, Ελληνικό. 210-8916000,/247,/352.
7. Διεθνής Αερολιμένας Αθηνών.
Διεύθυνση Εμπορευματικής Ανάπτυξης. Κτίριο 17, 19019, Σπάτα. 210-3537194.
8. Κεντρικό Λιμεναρχείο Πειραιά.
Ακτή Μιαούλη 50, 18535, Πειραιάς.
9. Κεντρικό Λιμεναρχείο Θεσσαλονίκης. 54110, Θεσσαλονίκη.
10. Ο.Λ.Π. Α.Ε.
Διεύθυνση Συντονισμού Εργασιών. Ακτή Μιαούλη 10, 18535, Πειραιάς.
11. Ο.Λ.Θ. Α.Ε. 54110, Θεσσαλονίκη.
12. Ο.Σ.Ε. Α.Ε. Δ/νση Μεταφοράς Εμπορευμάτων. Μοναστηρίου 93, 54627, Θεσσαλονίκη.
13. Ένωση Εμπόρων Κρέατος Αθηνών.
Κένεντυ 1&2, 18233 Άγ. Ιωάννης, Ρέντη, Αθήνα.
14. Ένωση Εμπόρων Κρέατος & Ζώωντων Ζώων Μακεδονίας – Θράκης & Θεσσαλίας.
Κεντρική Αγορά Θεσσαλονίκης Α.Ε., 54628, Νέα Μενεμένη.
15. ΚΕΔΚΕ. Ακαδημίας και Γεναδίου 8, 10678, Αθήνα.
16. ΕΝΑΕ. Λεωφ. Μεσογείων 15, 11526, Αθήνα.

Γ. Εσωτερική διανομή

1. Διεύθυνση Υγείας των Ζώων.
2. Διεύθυνση Υγιεινής & Ασφάλειας Τροφίμων Ζ.Π.



Το παρόν έγγραφο αποτελεί απλώς βοήθημα τεκμηρίωσης και τα θεσμικά όργανα δεν αναλαμβάνουν καμία ευθύνη για το περιεχόμενό του

► **B**

ΚΑΝΟΝΙΣΜΟΣ (ΕΚ) αριθ. 206/2009 ΤΗΣ ΕΠΙΤΡΟΠΗΣ

της 5ης Μαρτίου 2009

σχετικά με την εισαγωγή στην Κοινότητα αποστολών προϊόντων ζωικής προέλευσης σε ποσότητες για προσωπική χρήση και για την τροποποίηση του κανονισμού (ΕΚ) αριθ. 136/2004

(Κείμενο που παρουσιάζει ενδιαφέρον για τον ΕΟΧ)

(ΕΕ L 77 της 24.3.2009, σ. 1)

Τροποποιείται από:

Επίσημη Εφημερίδα

| | | αριθ. | σελίδα | ημερομηνία |
|-------------|---|-------|--------|------------|
| ► M1 | Εκτελεστικός κανονισμός (ΕΕ) αριθ. 467/2013 της Επιτροπής της 16ης Μαΐου 2013 | L 135 | 5 | 22.5.2013 |
| ► M2 | Κανονισμός (ΕΕ) αριθ. 519/2013 της Επιτροπής της 21ης Φεβρουαρίου 2013 | L 158 | 74 | 10.6.2013 |

▼B

ΚΑΝΟΝΙΣΜΟΣ (ΕΚ) αριθ. 206/2009 ΤΗΣ ΕΠΙΤΡΟΠΗΣ

της 5ης Μαρτίου 2009

σχετικά με την εισαγωγή στην Κοινότητα αποστολών προϊόντων ζωικής προέλευσης σε ποσότητες για προσωπική χρήση και για την τροποποίηση του κανονισμού (ΕΚ) αριθ. 136/2004

(Κείμενο που παρουσιάζει ενδιαφέρον για τον ΕΟΧ)

Η ΕΠΙΤΡΟΠΗ ΤΩΝ ΕΥΡΩΠΑΪΚΩΝ ΚΟΙΝΟΤΗΤΩΝ,

Έχοντας υπόψη:

τη συνθήκη για την ίδρυση της Ευρωπαϊκής Κοινότητας,

την οδηγία 97/78/ΕΚ του Συμβουλίου, της 18ης Δεκεμβρίου 1997, για καθορισμό των αρχών οργάνωσης των κτηνιατρικών ελέγχων των προϊόντων που εισάγονται στην Κοινότητα από τρίτες χώρες ⁽¹⁾, και ιδίως το άρθρο 3 παράγραφος 5, το άρθρο 16 παράγραφος 3 και 4 και το άρθρο 17 παράγραφος 7,

την οδηγία 2002/99/ΕΚ του Συμβουλίου, της 16ης Δεκεμβρίου 2002, για τους κανόνες υγειονομικού ελέγχου που διέπουν την παραγωγή, μεταποίηση, διανομή και εισαγωγή προϊόντων ζωικής προέλευσης που προορίζονται για ανθρώπινη κατανάλωση ⁽²⁾, και ιδίως την τρίτη περίπτωση του άρθρου 8 παράγραφος 5,

τον κανονισμό (ΕΚ) αριθ. 882/2004 του Ευρωπαϊκού Κοινοβουλίου και του Συμβουλίου της 29ης Απριλίου 2004 για τη διενέργεια επισήμων ελέγχων της συμμόρφωσης προς τη νομοθεσία περί ζωοτροφών και τροφίμων και προς τους κανόνες για την υγεία και την καλή διαβίωση των ζώων ⁽³⁾, και ιδίως το άρθρο 25 παράγραφος 2 στοιχείο γ) και δ),

Εκτιμώντας τα ακόλουθα:

- (1) Η οδηγία 97/78/ΕΚ προβλέπει τη διενέργεια κτηνιατρικών ελέγχων σε αποστολές ορισμένων προϊόντων ζωικής προέλευσης που εισάγονται στην Κοινότητα από τρίτες χώρες.
- (2) Δυνάμει του άρθρου 3 παράγραφος 1 και 2 της εν λόγω οδηγίας, τα κράτη μέλη μεριμνούν ώστε καμία αποστολή προερχόμενη από τρίτη χώρα να μην εισέρχεται στην Κοινότητα, εάν δεν έχει υποβληθεί στους κτηνιατρικούς ελέγχους της παρούσας οδηγίας (συστηματικούς ελέγχους) και ώστε κάθε αποστολή να εισέρχεται στην Κοινότητα μέσω συνοριακού σταθμού επιθεώρησης.
- (3) Δυνάμει του άρθρου 16 της οδηγίας 97/78/ΕΚ, οι εν λόγω απαιτήσεις δεν ισχύουν για προϊόντα τα οποία αποτελούν μέρος των προσωπικών αποσκευών ταξιδιωτών και προορίζονται για προσωπική τους κατανάλωση, εφόσον η ποσότητά τους δεν υπερβαίνει την ποσότητα που ορίζεται σύμφωνα με τη διαδικασία που περιγράφεται στην οδηγία. Επίσης, οι εν λόγω απαιτήσεις δεν ισχύουν για προϊόντα που αποστέλλονται σε μικρές συσκευασίες προς ιδιώτες, εφόσον πρόκειται για εισαγωγές μη εμπορικού χαρακτήρα, και εφόσον η ποσότητα δεν υπερβαίνει ποσότητα που θα οριστεί σύμφωνα με τη διαδικασία που περιγράφεται στην εν λόγω οδηγία.
- (4) Στην απόφαση 2007/275/ΕΚ της Επιτροπής, της 17ης Απριλίου 2007, σχετικά με τους καταλόγους ζώων και προϊόντων που πρέπει να υποβάλλονται σε ελέγχους στους συνοριακούς

⁽¹⁾ ΕΕ L 24 της 30.1.1998, σ. 9.

⁽²⁾ ΕΕ L 18 της 23.1.2003, σ. 11.

⁽³⁾ ΕΕ L 165 της 30.4.2004, σ. 1, όπως διορθώθηκε στην ΕΕ L 191 της 28.5.2004, σ. 1.

▼B

σταθμούς επιθεώρησης σύμφωνα με τις οδηγίες του Συμβουλίου 91/496/ΕΟΚ και 97/78/ΕΚ ⁽¹⁾, παρατίθενται τα προϊόντα ζωικής προέλευσης που πρέπει να υποβάλλονται σε κτηνιατρικούς ελέγχους στους συνοριακούς σταθμούς επιθεώρησης.

- (5) Στο άρθρο 8 του κανονισμού (ΕΚ) αριθ. 136/2004 της Επιτροπής για τη θέσπιση διαδικασιών κτηνιατρικών ελέγχων στους συνοριακούς σταθμούς επιθεώρησης της Κοινότητας κατά τη εισαγωγή προϊόντων που προέρχονται από τρίτες χώρες ⁽²⁾ θεσπίζεται όριο βάρους 1 kg για την εξαίρεση από συστηματικούς κτηνιατρικούς ελέγχους για τα προϊόντα που προορίζονται για κατανάλωση από τον άνθρωπο από εγκεκριμένες χώρες ή μέρη αυτών. Στο εν λόγω άρθρο θεσπίζονται επίσης όρια βάρους για άλλα συγκεκριμένα προϊόντα ζωικής προέλευσης που εισάγονται στην Δανία, μεταξύ άλλων, από τη Γροιλανδία και τις Νήσους Φερόε, καθώς και όσον αφορά ορισμένους ιχθείς που εισάγονται στην Φινλανδία και τη Σουηδία από τη Ρωσία.
- (6) Στο παράρτημα II της απόφασης 2007/275/ΕΚ παρατίθενται τα σύνθετα προϊόντα που εξαιρούνται από τους κτηνιατρικούς ελέγχους. Ως εκ τούτου, τα εν λόγω προϊόντα πρέπει να εξαιρούνται και από τους συστηματικούς κτηνιατρικούς ελέγχους όταν αποτελούν μέρος των αποσκευών ταξιδιωτών και προορίζονται για προσωπική τους κατανάλωση ή όταν αποστέλλονται ως μικρές συσκευασίες προς ιδιώτες.
- (7) Οι απαιτήσεις και ιδίως τα όρια βάρους για την εισαγωγή προϊόντων ζωικής προέλευσης σε ποσότητες για προσωπική κατανάλωση θεσπίζονται, ως εκ τούτου, σε διάφορα νομοθετικά κείμενα. Οι εν λόγω απαιτήσεις, εντούτοις, πρέπει να είναι εύκολα κατανοητές από τις αρχές εφαρμογής, τους ταξιδιώτες και το ευρύ κοινό. Συνεπώς, δέον να απλοποιηθούν και να ενοποιηθούν σε ένα κανονισμό οι τύποι και οι ποσότητες των προϊόντων ζωικής προέλευσης για τα οποία μπορεί να χορηγηθεί εξαίρεση από τους κτηνιατρικούς ελέγχους που έχουν θεσπιστεί για τις εμπορικές εισαγωγές.
- (8) Στο πλαίσιο της θέσπισης μέτρων ρύθμισης αυτού του είδους των εισαγωγών πρέπει πάντα να εξετάζεται ο ενδεχόμενος κίνδυνος εισαγωγής ασθενειών των ζώων στην Κοινότητα μέσω της εισαγωγής προϊόντων ζωικής προέλευσης. Το επίπεδο του κινδύνου για την υγεία των ζώων ποικίλει βάσει διαφόρων παραγόντων, όπως ο τύπος του προϊόντος, το είδος του ζώου από το οποίο παράγονται τα προϊόντα και η πιθανότητα παρουσίας του παθογόνου παράγοντα.
- (9) Μία από τις πλέον επικίνδυνες νόσους που θα μπορούσαν δυνητικά να εισαχθούν στην Κοινότητα είναι ο αφρώδης πυρετός (FMD). Η Ευρωπαϊκή Αρχή για την Ασφάλεια των Τροφίμων (ΕΑΑΤ) έχει αξιολογήσει τον κίνδυνο εισαγωγής του FMD στην Κοινότητα. Η εν λόγω αξιολόγηση καταδεικνύει σαφώς ότι η εισαγωγή κρέατος και προϊόντων κρέατος και γάλακτος και προϊόντων γάλακτος αποτελούν δυνητικές οδούς εισόδου του ιού του αφρώδους πυρετού (FMD) στην Κοινότητα.
- (10) Για την αποφυγή της εισαγωγής τέτοιων ασθενειών, η Κοινότητα έχει θεσπίσει, εδώ και πολλά χρόνια, ένα πλήρες σύνολο κανόνων ρύθμισης των εισαγωγών ζωντανών ζώων και προϊόντων ζωικής προέλευσης για εμπορικούς σκοπούς.
- (11) Στον κανονισμό (ΕΚ) αριθ. 745/2004 της Επιτροπής ⁽³⁾ θεσπίζονται μέτρα για τις εισαγωγές κρέατος και προϊόντων κρέατος και γάλακτος και προϊόντων γάλακτος για προσωπική κατανάλωση.

⁽¹⁾ ΕΕ L 116 της 4.5.2007, σ. 9.

⁽²⁾ ΕΕ L 21 της 28.1.2004, σ. 11.

⁽³⁾ ΕΕ L 122 της 26.4.2004, σ. 1.

▼B

Δυνάμει του εν λόγω κανονισμού το κρέας και τα προϊόντα κρέατος και το γάλα και τα προϊόντα γάλακτος δεν μπορούν να εισάγονται στην Κοινότητα από ταξιδιώτες, εκτός εάν αυτού του είδους τα προϊόντα συμμορφώνονται πλήρως με τους κοινοτικούς κανόνες εμπορικών εισαγωγών.

- (12) Η εν λόγω αρχή πρέπει να διατηρηθεί στο μέλλον προκειμένου να διασφαλιστεί ότι η Κοινότητα θα παραμείνει απαλλαγμένη από τον ιό FMD. Ως εκ τούτου, η ποσότητα του κρέατος και των προϊόντων κρέατος και του γάλακτος και των προϊόντων γάλακτος που μεταφέρουν οι ταξιδιώτες και η οποία πρέπει να εξαιρείται από τους συστηματικούς κτηνιατρικούς ελέγχους στα σύνορα βάσει της οδηγίας 97/78/EK πρέπει να είναι μηδενική.
- (13) Τα μέτρα που προβλέπονται στον παρόντα κανονισμό ισχύουν με την επιφύλαξη της κοινοτικής κτηνιατρικής νομοθεσίας περί του ελέγχου και της εξάλειψης των ασθενειών των ζώων ή της κτηνιατρικής νομοθεσίας που αφορά ορισμένα μέτρα προστασίας.
- (14) Τα μέτρα που προβλέπονται στον παρόντα κανονισμό ισχύουν με την επιφύλαξη του κανονισμού (ΕΚ) αριθ. 338/97 του Συμβουλίου για την προστασία των ειδών άγριας πανίδας και χλωρίδας με τον έλεγχο του εμπορίου τους ⁽¹⁾.
- (15) Θα πρέπει επίσης να διασφαλιστεί η ενημέρωση των ταξιδιωτών και του ευρέως κοινού σχετικά με τους κτηνιατρικούς ελέγχους και τους ισχύοντες κανόνες για την εισαγωγή προϊόντων ζωικής προέλευσης.
- (16) Ορισμένες τρίτες χώρες, λόγω της γεωγραφικής τους γειτνίασης και της κατάστασης υγείας των ζώων τους, μπορεί να θεωρηθεί ότι συνιστούν ελάχιστο κίνδυνο για την υγεία των ζώων της Κοινότητας. Περιορισμένες ποσότητες κρέατος και προϊόντων κρέατος και γάλακτος και προϊόντων γάλακτος από τις χώρες αυτές θα πρέπει, επομένως, να εξαιρούνται από τους συστηματικούς κτηνιατρικούς ελέγχους.
- (17) Επιπλέον, ορισμένες γειτονικές τρίτες χώρες έχουν ειδικές συμφωνίες με την Κοινότητα σε σχέση με συναφείς πτυχές της κοινοτικής κτηνιατρικής νομοθεσίας.
- (18) Το παράρτημα 11 της συμφωνίας μεταξύ της Ευρωπαϊκής Κοινότητας και της Ελβετικής Συνομοσπονδίας σχετικά με την εμπορία γεωργικών προϊόντων ⁽²⁾ τροποποιήθηκε στον τομέα των συναλλαγών με γεωργικά προϊόντα. Ως συνέπεια αυτών των τροπολογιών, οι κτηνιατρικοί έλεγχοι σε αντίστοιχες αποστολές που προέρχονται από την Ελβετία καταργήθηκαν από την 1η Ιανουαρίου 2009.
- (19) Σύμφωνα με την απόφαση 2007/658/EK του Συμβουλίου για τη σύναψη συμπληρωματικής συμφωνίας μεταξύ της Ευρωπαϊκής Κοινότητας, της Ελβετικής Συνομοσπονδίας και του Πριγκιπάτου του Λιχτενστάιν με την οποία επεκτείνεται προς το Πριγκιπάτο του Λιχτενστάιν η συμφωνία μεταξύ της Ευρωπαϊκής Κοινότητας και της Ελβετικής Συνομοσπονδίας σχετικά με το εμπόριο γεωργικών προϊόντων ⁽³⁾, οι κτηνιατρικοί έλεγχοι σε αντίστοιχες αποστολές που προέρχονται από το Λιχτενστάιν καταργήθηκαν επίσης από την 1η Ιανουαρίου 2009.
- (20) Αποστολές προϊόντων ζωικής προέλευσης για προσωπική χρήση σε ποσότητες έως ένα ορισμένο όριο από τις εν λόγω τρίτες χώρες που έχουν ειδικές συμφωνίες με την Κοινότητα,

⁽¹⁾ ΕΕ L 61 της 3.3.1997, σ. 1.

⁽²⁾ ΕΕ L 114 της 30.4.2002, σ. 132.

⁽³⁾ ΕΕ L 270 της 13.10.2007, σ. 5.

▼B

συμπεριλαμβανόμενης της Ανδόρας, του Λιχτενστάιν, της Νορβηγίας, του Αγίου Μαρίνου και της Ελβετίας, πρέπει, ως εκ τούτου, να παραμείνουν εκτός του πεδίου εφαρμογής των συστηματικών κτηνιατρικών ελέγχων που προβλέπονται βάσει της οδηγίας 97/78/ΕΚ. Προκειμένου να διασφαλιστεί η ακριβής ενημέρωση των ταξιδιωτών, τέτοιες τρίτες χώρες πρέπει να αναφέρονται ως εξαιρούμενες χώρες σε κάθε σχετικό ενημερωτικό υλικό.

- (21) Γενικά, η κατάσταση της υγείας των ζώων στην Κροατία μπορεί να θεωρηθεί ότι παρουσιάζει ελάχιστο κίνδυνο για την υγεία των ζώων στην Κοινότητα. Προϊόντα ζωικής προέλευσης σε ποσότητες έως ορισμένο όριο τα οποία αποτελούν μέρος των αποσκευών ταξιδιωτών ή αποστέλλονται σε μικρές ποσότητες σε καταναλωτές από την Κροατία πρέπει να παραμείνουν εκτός του πεδίου εφαρμογής των συστηματικών κτηνιατρικών ελέγχων που προβλέπονται βάσει της οδηγίας 97/78/ΕΚ. Προκειμένου να διασφαλιστεί η ακριβής ενημέρωση των ταξιδιωτών, η Κροατία πρέπει να αναφέρεται ως εξαιρούμενη χώρα σε κάθε σχετικό ενημερωτικό υλικό που καθορίζεται στον παρόντα κανονισμό.
- (22) Λόγω της σημερινής κατάστασης της κλασικής πανώλης των χοίρων στην Κροατία, το χοίρειο κρέας και τα προϊόντα χοιρείου κρέατος θα μπορούσαν, ωστόσο, να ενέχουν εν δυνάμει κίνδυνο για την υγεία των ζώων στην ΕΕ. Για την αντιμετώπιση του εν λόγω ζητήματος, η Κροατία συμφώνησε να λάβει τα κατάλληλα μέτρα για να διασφαλίσει ότι τέτοιου είδους προϊόντα που προορίζονται για την Κοινότητα και μεταφέρονται από ταξιδιώτες ή αποστέλλονται ταχυδρομικά σε ιδιώτες δεν πρόκειται να εξέρχονται από τη χώρα σε περίπτωση εκδήλωσης εστίας της κλασικής πανώλους των χοίρων.
- (23) Επιπλέον, πρέπει να διασαφηνιστεί ότι διατάξεις που ισχύουν για ορισμένα προϊόντα ζωικής προέλευσης τα οποία προορίζονται για κατανάλωση από τον άνθρωπο πρέπει επίσης να ισχύουν για προϊόντα ζωικής προέλευσης που προορίζονται για τη διατροφή ζώων συντροφιάς, προκειμένου να αποτρέπεται η παράκαμψη εκ μέρους ταξιδιωτών ή καταναλωτών των κανόνων που θεσπίζονται στον παρόντα κανονισμό.
- (24) Θα πρέπει να συνεχίσουν να υπάρχουν σαφή αντικίνητρα που να εμποδίζουν την εισαγωγή μη εμπορικών αποστολών προϊόντων ζωικής προέλευσης τα οποία δεν συμμορφώνονται με τις κοινωνικές απαιτήσεις υγειονομικού ελέγχου χωρίς την απαιτούμενη κτηνιατρική άδεια. Τα κράτη μέλη πρέπει να επιβάλουν την κάλυψη των εξόδων και τις απαραίτητες κυρώσεις, συμπεριλαμβανομένων των εξόδων απόρριψης των προϊόντων, στα άτομα που παραβαίνουν τους κανόνες εισαγωγής στην Κοινότητα προϊόντων ζωικής προέλευσης.
- (25) Τα κράτη μέλη πρέπει να συνεχίσουν να παρέχουν τις κατάλληλες πληροφορίες στην Επιτροπή σχετικά με τους μηχανισμούς που έχουν θεσπίσει για να θέσουν σε εφαρμογή τους κανόνες που ορίζονται στον παρόντα κανονισμό. Επιπλέον, οι παρεχόμενες πληροφορίες θα μπορούσαν να χρησιμοποιηθούν, στη συνέχεια, για την αναθεώρηση των κανόνων που ορίζονται στον παρόντα κανονισμό.
- (26) Για να διασφαλιστεί η αποτελεσματική μετάδοση των πληροφοριών σχετικά με τις απαιτήσεις για την εισαγωγή στην Κοινότητα προϊόντων ζωικής προέλευσης στους ταξιδιώτες και στο ευρύ κοινό, τα κράτη μέλη και οι διεθνείς εταιρείες μεταφοράς επιβατών πρέπει να γνωστοποιούν τις εν λόγω απαιτήσεις στο ευρύ κοινό και στους επιβάτες που μεταφέρονται στην Κοινότητα.
- (27) Ενόψει των δυσχερειών ταξινόμησης των πληροφοριών σχετικά με τα ταχυδρομικά κέντρα διαλογής, πρέπει να δοθεί περισσότερος χρόνος στα κράτη μέλη όσον αφορά την υποβολή των εν λόγω πληροφοριών.

▼B

- (28) Για λόγους συνεκτικότητας και σαφήνειας της κοινοτικής νομοθεσίας, θα πρέπει να τροποποιηθεί το άρθρο 8 του κανονισμού (ΕΚ) αριθ. 136/2004 και να καταργηθεί ο κανονισμός (ΕΚ) αριθ. 745/2004.
- (29) Τα μέτρα που προβλέπονται στον παρόντα κανονισμό είναι σύμφωνα με τη γνώμη της μόνιμης επιτροπής για την τροφική αλυσίδα και την υγεία των ζώων,

ΕΞΕΔΩΣΕ ΤΟΝ ΠΑΡΟΝΤΑ ΚΑΝΟΝΙΣΜΟ:

Άρθρο 1

Αντικείμενο

1. Ο παρών κανονισμός θεσπίζει κανόνες σχετικά με την εισαγωγή στην Κοινότητα μη εμπορικών αποστολών προϊόντων ζωικής προέλευσης σε ποσότητες για προσωπική χρήση που αποτελούν τμήμα αποσκευών ταξιδιωτών ή αποστέλλονται σε μικρές ποσότητες προς ιδιώτες ή παραγγέλλονται εξ αποστάσεως (για παράδειγμα, μέσω ταχυδρομείου, τηλεφωνικά ή μέσω του Διαδικτύου) και παραδίδονται στον καταναλωτή.
2. Ο παρών κανονισμός δεν εφαρμόζεται στις αποστολές των εν λόγω προϊόντων από την Ανδόρα, το Λιχτενστάιν, τη Νορβηγία, τον Άγιο Μαρίνο και την Ελβετία. Επιπλέον, ο παρών κανονισμός δεν εφαρμόζεται στις αποστολές αλιευτικών προϊόντων σε ποσότητες για προσωπική χρήση από τις Νήσους Φερόε και την Ισλανδία. Προκειμένου να διασφαλιστεί η ακριβής ενημέρωση των ταξιδιωτών, τέτοιες τρίτες χώρες πρέπει να αναφέρονται ως εξαιρούμενες χώρες σε κάθε σχετικό ενημερωτικό υλικό.
3. Ο παρών κανονισμός εφαρμόζεται με την επιφύλαξη της κοινοτικής κτηνιατρικής νομοθεσίας που έχει ως στόχο της την εξάλειψη των ζωνόσων ή αφορά ορισμένα μέτρα προστασίας.
4. Ο παρών κανονισμός εφαρμόζεται με την επιφύλαξη των σχετικών κανόνων για την πιστοποίηση που προβλέπονται στη νομοθεσία για την εφαρμογή του κανονισμού (ΕΚ) αριθ. 338/97 για την προστασία των ειδών άγριας πανίδας και χλωρίδας με τον έλεγχο του εμπορίου τους.

Άρθρο 2

Κανόνες για την εισαγωγή στην Κοινότητα αποστολών προϊόντων ζωικής προέλευσης σε ποσότητες για προσωπική χρήση

1. Αποστολές προϊόντων ζωικής προέλευσης σε μικρές ποσότητες για προσωπική κατανάλωση από τον άνθρωπο, όπως αναφέρονται στο άρθρο 16 παράγραφος 1 στοιχείο α), β) και δ), και στο άρθρο 16 παράγραφος 4 της οδηγίας 97/78/ΕΚ, δεν υπόκεινται στους κανόνες που ορίζονται στο κεφάλαιο I της εν λόγω οδηγίας, υπό την προϋπόθεση ότι ανήκουν σε μία ή περισσότερες από τις ακόλουθες κατηγορίες:
 - α) προϊόντα που παρατίθενται στο μέρος 1 του παραρτήματος I και δεν καλύπτονται από το άρθρο 6 παράγραφος 1 της απόφασης 2007/275/ΕΚ, και η συνολική τους ποσότητα δεν υπερβαίνει το όριο βάρους των 0 χιλιόγραμμων·
 - β) προϊόντα που παρατίθενται στο μέρος 1 του παραρτήματος II και η συνολική τους ποσότητα δεν υπερβαίνει το όριο βάρους των 2 χιλιόγραμμων·
 - γ) εκπλαχμισμένα νωπά ή παρασκευασμένα αλιευτικά προϊόντα, ή μεταποιημένα αλιευτικά προϊόντα, κατά την έννοια των σημείων 3.5, 3.6 ή 7.4 του παραρτήματος I του κανονισμού (ΕΚ)

▼B

αριθ. 853/2004, και η συνολική τους ποσότητα δεν υπερβαίνει το όριο βάρους των 20 χιλιόγραμμων ή το βάρος ενός ιχθύος, όποιο από τα δύο είναι υψηλότερο·

- δ) προϊόντα διαφορετικά από αυτά που αναφέρονται στα στοιχεία α), β), γ) ή στο άρθρο 6 παράγραφος 1, της απόφασης 2007/275/EK και η συνολική τους ποσότητα δεν υπερβαίνει το όριο βάρους των 2 χιλιόγραμμων.
2. Αποστολές προϊόντων ζωικής προέλευσης που προορίζονται για τη διατροφή ζώων συντροφιάς δεν υπόκεινται στους κανόνες που ορίζονται στο κεφάλαιο I της οδηγίας 97/78/EK, υπό την προϋπόθεση ότι ανήκουν σε μία ή περισσότερες από τις ακόλουθες κατηγορίες:
- α) προϊόντα που παρατίθενται στο μέρος 2 του παραρτήματος I και η συνολική τους ποσότητα δεν υπερβαίνει το όριο βάρους των 0 χιλιόγραμμων·
- β) προϊόντα που παρατίθενται στο μέρος 2 του παραρτήματος II και η συνολική τους ποσότητα δεν υπερβαίνει το όριο βάρους των 2 χιλιόγραμμων.
3. Κατά παρέκκλιση από τις παραγράφους 1 στοιχείο α), 1 στοιχείο β), 1 δ) και 2, αποστολές προϊόντων ζωικής προέλευσης σε ποσότητες για προσωπική χρήση, οι οποίες προέρχονται από την ►M2 ————— ◀, τις Νήσους Φερόε, τη Γροιλανδία ή την Ισλανδία, δεν υπόκεινται στους κανόνες που ορίζονται στο κεφάλαιο I της εν λόγω οδηγίας, υπό την προϋπόθεση ότι ανήκουν σε μία ή περισσότερες από τις ακόλουθες κατηγορίες:
- α) προϊόντα που παρατίθενται στο παράρτημα I και δεν καλύπτονται από το άρθρο 6 παράγραφος 1 της απόφασης 2007/275/EK, και η συνολική τους ποσότητα δεν υπερβαίνει το όριο βάρους των 10 χιλιόγραμμων·
- β) προϊόντα που παρατίθενται στο παράρτημα II και η συνολική τους ποσότητα δεν υπερβαίνει το όριο βάρους των 10 χιλιόγραμμων·
- γ) προϊόντα που δεν αναφέρονται στις παραγράφους 1 στοιχείο γ), 3 στοιχείο α), 3 στοιχείο β) του παρόντος άρθρου ή στο άρθρο 6 παράγραφος 1 της απόφασης 2007/275/EK και η συνολική τους ποσότητα δεν υπερβαίνει το όριο βάρους των 10 χιλιόγραμμων.

Άρθρο 3

Πληροφορίες που πρέπει να παρέχουν τα κράτη μέλη προς τους ταξιδιώτες και το ευρύ κοινό

1. Τα κράτη-μέλη διασφαλίζουν ότι σε όλα τα σημεία εισόδου στην Κοινότητα, οι ταξιδιώτες που αφικνούνται από τρίτες χώρες ενημερώνονται για τους υγειονομικούς όρους που ισχύουν για προϊόντα ζωικής προέλευσης σε ποσότητες για προσωπική χρήση που εισάγονται στην Κοινότητα.
2. Στις πληροφορίες που παρέχονται προς τους ταξιδιώτες δυνάμει της παραγράφου 1 περιλαμβάνονται τουλάχιστον οι πληροφορίες μίας από τις αφίσες που ορίζονται στο παράρτημα III, υπό τη μορφή ανακοινώσεων που είναι τοποθετημένες σε εμφανή σημεία.
3. Τα κράτη μέλη δύνανται να συμπληρώσουν τις εν λόγω πληροφορίες με πρόσθετες πληροφορίες, συμπεριλαμβανομένων:
- α) των πληροφοριών που ορίζονται στο παράρτημα IV·
- β) των πληροφοριών που ανταποκρίνονται στις τοπικές συνθήκες καθώς και με την εθνική τους νομοθεσία που έχει θεσπιστεί με βάση την οδηγία 97/78/EK.
4. Οι πληροφορίες που προβλέπονται στις παραγράφους 2 και 3 συντάσσονται σε:
- α) τουλάχιστον μια από τις επίσημες γλώσσες του κράτους μέλους εισαγωγής στην Κοινότητα·

▼B

β) μια δεύτερη γλώσσα η οποία θεωρείται κατάλληλη από την αρμόδια αρχή· η εν λόγω δεύτερη γλώσσα μπορεί να είναι η γλώσσα που χρησιμοποιείται στην γειτονική χώρα ή, σε περίπτωση αεροδρομίων και λιμένων, η γλώσσα την οποία είναι πιθανότερο να χρησιμοποιούν οι επιβάτες που αφικνούνται σε αυτά.

Τα κράτη μέλη διασφαλίζουν ότι το ευρύ κοινό καθίσταται ενήμερο των απαιτήσεων που αφορούν την εισαγωγή στην Κοινότητα προϊόντων ζωικής προέλευσης τα οποία αποστέλλονται σε μικρές ποσότητες προς ιδιώτες ή παραγγέλλονται εξ αποστάσεως από τελικούς καταναλωτές.

Άρθρο 4

Πληροφορίες που πρέπει να παρέχονται από τις διεθνείς εταιρείες μεταφοράς επιβατών και τις ταχυδρομικές υπηρεσίες προς τους πελάτες τους

Οι διεθνείς εταιρείες μεταφοράς επιβατών, συμπεριλαμβανομένων των εταιρειών θαλάσσιων και αεροπορικών μεταφορών και των ταξιδιωτικών γραφείων καθώς και των ταχυδρομικών υπηρεσιών εφιστούν την προσοχή των πελατών τους στους κανόνες που ορίζονται στον παρόντα κανονισμό, παρέχοντας, ειδικότερα, τις πληροφορίες που ορίζονται στα παραρτήματα III και IV, όπως προβλέπεται στο άρθρο 3.

Άρθρο 5

Έλεγχοι

1. Η αρμόδια αρχή ή αρχές καθώς και οι αρχές που διενεργούν επίσημους ελέγχους, σε συνεργασία με τις εταιρείες θαλάσσιων και αεροπορικών μεταφορών καθώς και με τους παράγοντες που είναι υπεύθυνοι για άλλα σημεία εισόδου προϊόντων ζωικής προέλευσης σε ποσότητες για προσωπική χρήση, διοργανώνουν αποτελεσματικούς ελέγχους στα σημεία εισόδου στην Κοινότητα.

2. Οι έλεγχοι που προβλέπονται στην παράγραφο 1 αποσκοπούν στην ανίχνευση της παρουσίας προϊόντων ζωικής προέλευσης σε ποσότητες για προσωπική χρήση και στον έλεγχο του εάν πληρούνται οι όροι που ορίζονται στο άρθρο 2.

3. Οι έλεγχοι που προβλέπονται στην παράγραφο 1 μπορεί να διοργανώνονται χρησιμοποιώντας προσέγγιση που βασίζεται στην αξιολόγηση κινδύνου, περιλαμβάνοντας, εάν κρίνεται απαραίτητο από την αρμόδια αρχή του κράτους μέλους, τη χρήση αποτελεσματικών βοηθημάτων ανίχνευσης, όπως εξοπλισμός σάρωσης και εκπαιδευμένοι σκύλοι, για τον έλεγχο μεγάλου όγκου προσωπικών αποσκευών για την παρουσία προϊόντων ζωικής προέλευσης σε ποσότητες για προσωπική χρήση.

Άρθρο 6

Κυρώσεις

1. Η αρμόδια αρχή ή αρχές που διενεργούν επίσημους ελέγχους:

α) εντοπίζουν τις αποστολές σε ποσότητες για προσωπική χρήση που παραβαίνουν τους κανόνες που ορίζονται στον παρόντα κανονισμό·

β) κατάσχουν και καταστρέφουν τέτοιου είδους αποστολές σύμφωνα με την εθνική νομοθεσία.

2. Η αρμόδια αρχή ή αρχές που διενεργούν επίσημους ελέγχους δύνανται να επιβάλλουν την κάλυψη των εξόδων ή κυρώσεις στο άτομο που είναι υπεύθυνο για τυχόν αποστολές σε ποσότητα για προσωπική χρήση το οποίο διαπιστώνεται ότι παραβαίνει τους κανόνες που ορίζονται στον παρόντα κανονισμό.

▼B

3. Τα κράτη μέλη εξασφαλίζουν ότι η εθνική νομοθεσία, η οποία εφαρμόζεται για την κατάσχεση και καταστροφή αποστολών σε ποσότητες για προσωπική χρήση, προσδιορίζει το φυσικό ή νομικό πρόσωπο που είναι υπεύθυνο για τα έξοδα της καταστροφής κάθε τέτοιου είδους αποστολής που κατάσχεται.

*Άρθρο 7***Υποχρεώσεις σύνταξης εκθέσεων**

1. Κάθε κράτος μέλος υποβάλλει στην Επιτροπή, ετησίως, μια έκθεση όπου συνοψίζονται οι συναφείς πληροφορίες σχετικά με τα μέτρα που ελήφθησαν για την κοινοποίηση και εφαρμογή των κανόνων που θεσπίζονται στον παρόντα κανονισμό και τα αποτελέσματά τους.
2. Η έκθεση έχει τη μορφή συμπληρωμένου πίνακα όπως καθορίζεται στο παράρτημα V, και υποβάλλεται έως την πρώτη ημέρα του Μαΐου κατά το έτος που ακολουθεί αμέσως μετά το τέλος της εκάστοτε ετήσιας περιόδου αναφοράς. Η περίοδος αναφοράς διαρκεί από 1ης Ιανουαρίου έως 31 Δεκεμβρίου.

*Άρθρο 8***Τροποποίηση**

Το άρθρο 8 του κανονισμού (ΕΚ) αριθ. 136/2004 αντικαθίσταται από τα ακόλουθα:

«Άρθρο 8

Ειδικοί κανόνες για προϊόντα τα οποία αποτελούν μέρος αποσκευών ταξιδιωτών ή αποστέλλονται ως αποστολές προς ιδιώτες

Προϊόντα ζωικής προέλευσης τα οποία αποτελούν μέρος αποσκευών ταξιδιωτών ή αποστέλλονται ως μικρές αποστολές προς ιδιώτες πρέπει να συμμορφώνονται με τις απαιτήσεις που ορίζονται στον κανονισμό (ΕΚ) αριθ. 206/2009 της Επιτροπής (*).

(*) ΕΕ L 77 της 24.3.2009, σ. 1.»

*Άρθρο 9***Κατάργηση**

Ο κανονισμός (ΕΚ) αριθ. 745/2004 καταργείται.

Οι παραπομπές στον καταργηθέντα κανονισμό λογίζονται ως παραπομπές στον παρόντα κανονισμό και διαβάζονται σύμφωνα με τον πίνακα αντιστοιχίας του παραρτήματος VII.

*Άρθρο 10***Μεταβατικές διατάξεις**

Τα κράτη μέλη μπορούν υποβάλλουν στην Επιτροπή συμπληρωμένο τον πίνακα του παραρτήματος VI αντί του παραρτήματος V όπως απαιτείται στο άρθρο 7 για τις περιόδους αναφοράς πριν την 1η Ιανουαρίου 2011, έως την πρώτη ημέρα του Μαΐου κατά το έτος που ακολουθεί αμέσως μετά τη λήξη της εκάστοτε ετήσιας περιόδου αναφοράς. Η περίοδος αναφοράς διαρκεί από την 1η Ιανουαρίου έως 31 Δεκεμβρίου.

▼B

Άρθρο 11

Θέση σε ισχύ και εφαρμογή

Ο παρών κανονισμός αρχίζει να ισχύει την εικοστή ημέρα από τη δημοσίευσή του στην *Επίσημη Εφημερίδα της Ευρωπαϊκής Ένωσης*.

Εφαρμόζεται από 1ης Μαΐου 2009.

Ο παρών κανονισμός είναι δεσμευτικός ως προς όλα τα μέρη του και ισχύει άμεσα σε κάθε κράτος μέλος.

▼B

ΠΑΡΑΡΤΗΜΑ Ι

ΜΕΡΟΣ 1

Κατάλογος προϊόντων ζωικής προέλευσης όπως αναφέρεται στο άρθρο 2 παράγραφος 1 στοιχείο α)

| Κωδικός ΣΟ | Περιγραφή | Προσδιορισμός και εξήγηση |
|------------------------------|--|--|
| ex κεφάλαιο 2 (0201-0210) | Κρέατα και βρώσιμα παραπροϊόντα σφαγίων. | Εκτός από βατραχοπόδαρα (Κωδικός ΣΟ 0208 90 70) |
| 0401-0406 | Γάλα και προϊόντα γαλακτοκομίας. | Όλα |
| 0504 00 00 | Έντερα, κύστες και στομάχια ζώων (άλλα από εκείνα των ψαριών), ολόκληρα ή σε τεμάχια, νωπά, διατηρημένα με απλή ψύξη, κατεψυγμένα, αλατισμένα ή σε άλμη, αποξηραμένα ή καπνιστά. | Όλα, εκτός των περιβλημάτων |
| 1501 00 | Χοιρινά λίπη (συμπεριλαμβανομένου και του saindoux) και λίπη πουλερικών, άλλα από εκείνα των κλάσεων 0209 ή 1503. | Όλα |
| 1502 00 | Λίπη βοοειδών, αιγοπροβάτων, άλλα από εκείνα της κλάσης 1503. | Όλα |
| 1503 00 | Στεατίνη, λάδι με την ονομασία «saindoux», ελαϊοστεατίνη, ελαιομαργαρίνη και στεατέλαιο, που δεν έχουν γαλακτωματοποιηθεί ούτε αναμιχθεί ούτε αλλιώς παρασκευασθεί. | Όλα |
| 1506 00 00 | Άλλα λίπη και λάδια ζωικά και τα κλάσματά τους, έστω και εξευγενισμένα, αλλά όχι χημικώς μετασχηματισμένα. | Όλα |
| 1601 00 | Λουκάνικα, σαλάμια και παρόμοια προϊόντα, από κρέας, παραπροϊόντα σφαγίων ή αίμα· παρασκευάσματα διατροφής με βάση τα προϊόντα αυτά. | Όλα |
| 1602 | Άλλα παρασκευάσματα και κονσέρβες κρεάτων, παραπροϊόντων σφαγίων ή αίματος. | Όλα |
| 1702 11 00 1702 19 00 | Γαλακτόζη και σιρόπι γαλακτόζης. | Όλα |
| ex 1901 | Εκχυλίσματα βύνης· παρασκευάσματα διατροφής από αλεύρια, πλιγούρια, σιμιγδάλια, άμυλα κάθε είδους ή εκχυλίσματα βύνης, που δεν περιέχουν κακάο ή που περιέχουν λιγότερο από 40 % κατά βάρος κακάο σε πλήρως απολιπανθείσα βάση και δεν κατονομάζονται ούτε περιλαμβάνονται αλλού· παρασκευάσματα διατροφής από προϊόντα των κλάσεων 0401 μέχρι 0404, που δεν περιέχουν κακάο ή περιέχουν λιγότερο από 5 % κατά βάρος κακάο, σε πλήρως απολιπανθείσα βάση, και δεν κατονομάζονται ούτε περιλαμβάνονται αλλού. | Μόνον τα παρασκευάσματα που περιέχουν κρέας και/ή γάλα |
| ex 1902 | Ζυμαρικά εν γένει, έστω και μαγειρευμένα ή παραγμιμμένα (με κρέας ή άλλες ουσίες) ή και αλλιώς παρασκευασμένα όπως σπαγέτα, μακαρόνια, νούγιες, λαζάνια, νόκι, ραβιόλια, κανελόνια, αράπικο σιμιγδάλι (κους-κους), έστω και παρασκευασμένο. | Μόνον τα παρασκευάσματα που περιέχουν κρέας και/ή γάλα |
| ex 1905 90 | Προϊόντα αρτοποιίας, ζαχαροπλαστικής ή μπισκοτοποιίας, έστω και με προσθήκη κακάου, όστιες, κάψουλες κενές των τύπων που χρησιμοποιούνται για φάρμακα, αζυμοσφραγίδες και παρόμοια προϊόντα. | Μόνον τα παρασκευάσματα που περιέχουν κρέας και/ή γάλα |

▼B

| Κωδικός ΣΟ | Περιγραφή | Προσδιορισμός και εξήγηση |
|------------|--|--|
| ex 2004 | Άλλα λαχανικά παρασκευασμένα ή διατηρημένα αλλιώς παρά με ξίδι ή οξικό οξύ, κατεψυγμένα, άλλα από τα προϊόντα της κλάσης 2006. | Μόνον τα παρασκευάσματα που περιέχουν κρέας και/ή γάλα |
| ex 2005 | Άλλα λαχανικά παρασκευασμένα ή διατηρημένα αλλιώς παρά με ξίδι ή οξικό οξύ, κατεψυγμένα, άλλα από τα προϊόντα της κλάσης 2006. | Μόνον τα παρασκευάσματα που περιέχουν κρέας και/ή γάλα |
| ex 2103 | Σάλτσες και παρασκευάσματα για σάλτσες: αρτύματα και καρυκεύματα, σύνθετα: αλεύρι και σιμιγδάλι από σινάπι και μουστάρδα παρασκευασμένα. | Μόνον τα παρασκευάσματα που περιέχουν κρέας και/ή γάλα |
| ex 2104 | Παρασκευάσματα για σούπες και ζωμούς. Σούπες και ζωμοί παρασκευασμένα: παρασκευάσματα διατροφής σύνθετα, ομογενοποιημένα. | Μόνον τα παρασκευάσματα που περιέχουν κρέας και/ή γάλα |
| ex 2105 00 | Παγωτά και άλλα είδη εδώδιμων παγωτών, ανεξάρτητα αν περιέχουν κακάο ή όχι. | Μόνον τα παρασκευάσματα που περιέχουν γάλα |
| ex 2106 | Παρασκευάσματα διατροφής που δεν κατονομάζονται ούτε περιλαμβάνονται αλλού. | Μόνον τα παρασκευάσματα που περιέχουν κρέας και/ή γάλα |

ΜΕΡΟΣ 2

Κατάλογος προϊόντων ζωικής προέλευσης όπως αναφέρεται στο άρθρο 2 παράγραφος 2 στοιχείο α)

| Κωδικός ΣΟ | Περιγραφή | Προσδιορισμός και εξήγηση |
|------------|---|--|
| 0511 | Προϊόντα ζωικής προέλευσης, που δεν κατονομάζονται ούτε περιλαμβάνονται αλλού. Νεκρά ζώα των κεφαλαίων 1 ή 3, ακατάλληλα για τη διατροφή του ανθρώπου | |
| ex 2309 | Παρασκευάσματα των τύπων που χρησιμοποιούνται για τη διατροφή των ζώων | Μόνον ζωοτροφές για ζώα συντροφιάς, δερμάτινα κόκκαλα για σκύλους και τα μείγματα αλεύρων που περιέχουν κρέας ή γάλα |

Σημειώσεις:

- Στήλη 1: Όταν σε κάποιον κωδικό απαιτείται ορισμένα μόνο προϊόντα να υποβάλλονται σε κτηνιατρικούς ελέγχους και δεν υπάρχει ειδική υποδιαίρεση για τον κωδικό αυτόν στην ονοματολογία εμπορευμάτων, ο κωδικός φέρει τη σήμανση Ex (π.χ. ex 1901: περιλαμβάνονται μόνον τα παρασκευάσματα που περιέχουν κρέας και/ή γάλα).
- Στήλη 2: Η περιγραφή των εμπορευμάτων είναι αυτή που ορίζεται στη στήλη περιγραφής του παραρτήματος I του κανονισμού (ΕΟΚ) αριθ. 2658/87. Για περαιτέρω διευκρινίσεις σχετικά με την ακριβή κάλυψη του κοινού δασμολογίου παρακαλείσθε να ανατρέξετε στην τελευταία τροποποίηση του εν λόγω παραρτήματος.
- Στήλη 3: Η στήλη αυτή παρέχει πληροφορίες σχετικά με τα προϊόντα που καλύπτονται.

▼B

ΠΑΡΑΡΤΗΜΑ II

ΜΕΡΟΣ 1

Αποστολές προϊόντων ζωικής προέλευσης σε ποσότητες για προσωπική χρήση όπως αναφέρεται στο άρθρο 2 παράγραφος 1 στοιχείο β)

Παιδικό γάλα σε σκόνη, παιδικές τροφές και ειδικές τροφές που απαιτούνται για ιατρικούς λόγους, υπό τον όρο ότι τα προϊόντα αυτά:

- i) δεν χρειάζονται ψυγείο πριν ανοιχτούν·
- ii) είναι συσκευασμένα ιδιοσκευάσματα για άμεση πώληση στον τελικό καταναλωτή, και
- iii) η συσκευασία τους δεν είναι ανοιγμένη εκτός εάν καταναλώνονται εκείνη την ώρα.

ΜΕΡΟΣ 2

Αποστολές προϊόντων ζωικής προέλευσης σε ποσότητες για προσωπική χρήση όπως αναφέρεται στο άρθρο 2 παράγραφος 2 στοιχείο β)

Ειδικές ζωοτροφές για ζώα συντροφιάς που απαιτούνται για ιατρικούς λόγους, υπό τον όρο ότι τα προϊόντα αυτά:

- i) δεν χρειάζονται ψυγείο πριν ανοιχτούν·
- ii) είναι συσκευασμένα ιδιοσκευάσματα για άμεση πώληση στον τελικό καταναλωτή, και
- iii) η συσκευασία τους δεν είναι ανοιγμένη εκτός εάν καταναλώνονται εκείνη την ώρα.

▼M1

ΠΑΡΑΡΤΗΜΑ ΙΙΙ

(Οι εν λόγω ανακοινώσεις έχουν αναρτηθεί στον ιστότοπο: http://ec.europa.eu/food/fs/ah_pcad/ah_pcad_importposters_en.html)



**Εμποδίστε τις ασθένειες των ζώων
να εισβάλουν στην
Ευρωπαϊκή Ένωση**

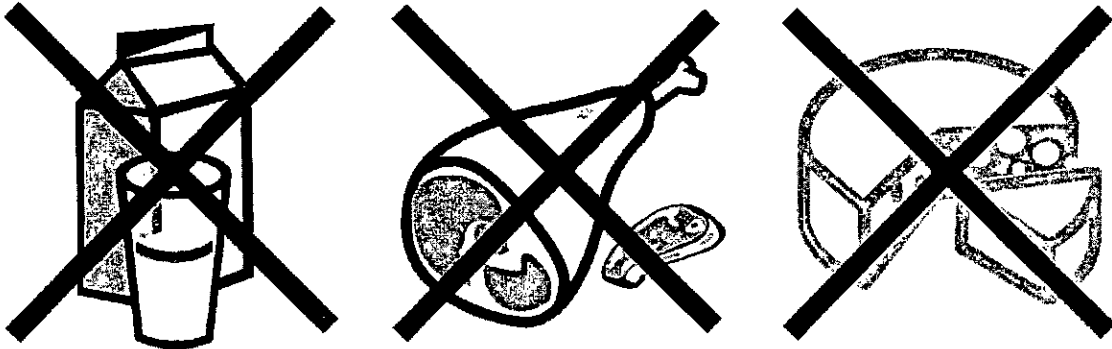

**Οι ταξιδιώτες πρέπει να παραδίδουν
τα προϊόντα αυτά για επίσημους ελέγχους***

Τα προϊόντα ζωικής προέλευσης μπορεί να είναι φορείς παθογόνων παραγόντων που προκαλούν λοιμώδη νοσήματα στα ζώα.

Υπάρχουν αυστηρές διαδικασίες και κτηνιατρικοί έλεγχοι για την εισαγωγή προϊόντων ζωικής προέλευσης στην Ευρωπαϊκή Ένωση

*Εκτός αν τα μεταφέρουν σε μικρές ποσότητες για προσωπική χρήση από: την Ανδόρα, τις νήσους Φερόες, τη Γροιλανδία, την Ισλανδία, το Λιχτενστάιν, τη Νορβηγία, τον Άγιο Μαρίνο και την Ελβετία.

▼MI



Οι ασθένειες δεν γνωρίζουν σύνορα

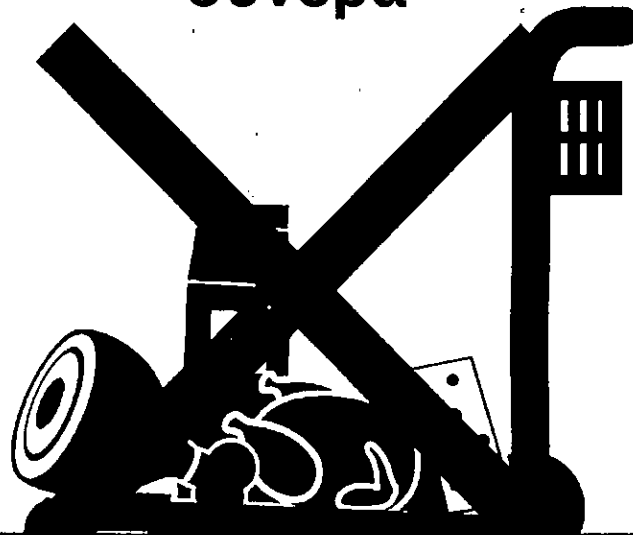

Εάν μεταφέρετε κρέας ή γαλακτοκομικά προϊόντα και προέρχεστε από χώρα που δεν ανήκει στην ΕΕ, υπάρχει κίνδυνος να εισαγάγετε ασθένειες των ζώων.

Εάν δεν τα δηλώσετε, μπορεί να σας επιβληθεί πρόστιμο ή να σας ασκηθεί ποινική δίωξη.

Τα προϊόντα αυτά θα κατάσχονται και θα καταστρέφονται με την άφιξή σας.

Μπορείτε να τα εισαγάγετε σε μικρές ποσότητες για προσωπική χρήση αν προέρχεστε από:
την Ανδόρα, τις νήσους Φερόες, τη Γροιλανδία, την Ισλανδία, το Λιχτενστάιν, τη Νορβηγία, τον Άγιο Μαρίνο και την Ελβετία.

Υγεία και
Καταναλωτές



ΠΑΡΑΡΤΗΜΑ IV

Πληροφορίες που αναφέρονται στα άρθρα 3 και 4

Μέρος 1 — Φυλλάδιο

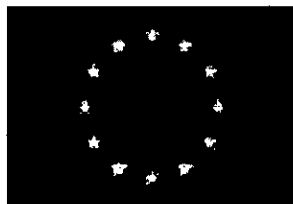

Κρατήστε τις μεταδοτικές ασθένειες των ζώων έξω από την Ευρωπαϊκή Ένωση!

Τα προϊόντα ζωικής προέλευσης
ενδέχεται να μεταφέρουν παθογόνους
μικροοργανισμούς οι οποίοι προκα-
λούν μεταδοτικές ασθένειες

Λόγω του κινδύνου εισαγωγής ασθενειών στην Ευρωπαϊκή Ένωση (ΕΕ), υπάρχουν αυστηρές διαδικασίες για την εισαγωγή ορισμένων προϊόντων ζωικής προέλευσης στην ΕΕ. Οι εν λόγω διαδικασίες δεν ισχύουν για τις μετακινήσεις προϊόντων ζωικής προέλευσης μεταξύ των 27 κρατών μελών της ΕΕ ή για προϊόντα ζωικής προέλευσης που προέρχονται από την Ανδόρα, το Λιχτενστάιν, τη Νορβηγία, τον Άγιο Μαρίνο και την Ελβετία.

Όλα τα προϊόντα ζωικής προέλευσης που δεν συμμορφώνονται με τους εν λόγω κανόνες πρέπει να παραδίδονται κατά την άφιξή τους στην ΕΕ για επίσημη απόρριψη. Η παράλειψη δήλωσης τέτοιων προϊόντων ενδέχεται να έχει ως αποτέλεσμα την επιβολή προστίμου ή ποινική δίωξη.

1. Μικρές ποσότητες κρέατος και γάλακτος καθώς και των προϊόντων τους (εκτός από παιδικό γάλα σε σκόνη, παιδικές τροφές και ειδικές τροφές ή ειδικές ζωοτροφές για ζώα συντροφιάς που απαιτούνται για ιατρικούς λόγους)

Επιτρέπεται μόνον η εισαγωγή ή αποστολή στην ΕΕ μικρών ποσοτήτων για προσωπική χρήση κρέατος και γάλακτος καθώς και των προϊόντων τους (εκτός από παιδικό γάλα σε σκόνη, παιδικές τροφές και ειδικές τροφές ή ειδικές ζωοτροφές για ζώα συντροφιάς που απαιτούνται για ιατρικούς λόγους), υπό τον όρο να προέρχονται από την ►M2 ————— ◄, τις Νήσους Φερόε, τη Γροιλανδία, την Ισλανδία, το Λιχτενστάιν ή την Ελβετία και το βάρος τους δεν υπερβαίνει τα 10 χιλιόγραμμα κατ' άτομο.

2. Παιδικό γάλα σε σκόνη, παιδικές τροφές και ειδικές τροφές που απαιτούνται για ιατρικούς λόγους

Επιτρέπεται μόνον η εισαγωγή ή αποστολή στην ΕΕ μικρών ποσοτήτων για προσωπική χρήση παιδικού γάλακτος σε σκόνη, παιδικών τροφών, και ειδικών τροφίμων που απαιτούνται για ιατρικούς λόγους υπό τον όρο ότι:

— προέρχονται από την ►M2 ————— ◄, τις Νήσους Φερόε, τη Γροιλανδία ή την Ισλανδία, και η συνολική ποσότητά τους δεν υπερβαίνει το όριο βάρους των 10 χιλιόγραμμων κατ' άτομο και ότι:

— το προϊόν δεν χρειάζεται ψυγείο πριν καταναλωθεί,

— είναι συσκευασμένο ιδιοσκεύασμα και

— η συσκευασία δεν είναι ανοιγμένη εκτός και αν καταναλώνεται εκείνη την ώρα.

— προέρχονται από άλλες χώρες (εκτός της ►M2 ————— ◄, τις Νήσους Φερόε, τη Γροιλανδία ή την Ισλανδία), και η συνολική ποσότητά τους δεν υπερβαίνει το όριο βάρους των 2 χιλιόγραμμων κατ' άτομο και ότι:

— το προϊόν δεν χρειάζεται ψυγείο πριν καταναλωθεί,

— είναι συσκευασμένο ιδιοσκεύασμα και

— η συσκευασία δεν είναι ανοιγμένη εκτός και αν καταναλώνεται εκείνη την ώρα.

▼B

3. Ζωοτροφές για ζώα συντροφιάς που απαιτούνται για ιατρικούς λόγους

Επιτρέπεται μόνον η εισαγωγή ή αποστολή στην ΕΕ ποσοτήτων για προσωπική χρήση ζωοτροφών που απαιτούνται για ιατρικούς λόγους υπό τον όρο ότι:

- προέρχονται από την ►M2 ————— ◄, τις Νήσους Φερόε, τη Γροιλανδία, ή την Ισλανδία, και η συνολική ποσότητά τους δεν υπερβαίνει το όριο βάρους των 10 χιλιόγραμμων κατ' άτομο και ότι:
 - το προϊόν δεν χρειάζεται ψυγείο πριν καταναλωθεί,
 - είναι συσκευασμένο ιδιοσκεύασμα και
 - η συσκευασία δεν είναι ανοιγμένη εκτός και αν καταναλώνεται εκείνη την ώρα
- προέρχονται από άλλες χώρες (εκτός της ►M2 ————— ◄, τις Νήσους Φερόε, τη Γροιλανδία, ή την Ισλανδία), και η συνολική ποσότητά τους δεν υπερβαίνει το όριο βάρους των 2 χιλιόγραμμων κατ' άτομο και ότι:
 - το προϊόν δεν χρειάζεται ψυγείο πριν καταναλωθεί,
 - είναι συσκευασμένο ιδιοσκεύασμα και
 - η συσκευασία δεν είναι ανοιγμένη εκτός και αν καταναλώνεται εκείνη την ώρα.

4. Μικρές ποσότητες αλιευτικών προϊόντων για προσωπική κατανάλωση από τον άνθρωπο

Επιτρέπεται η εισαγωγή ή αποστολή στην ΕΕ μικρών ποσοτήτων αλιευτικών προϊόντων σε ποσότητες για προσωπική χρήση (συμπεριλαμβανομένων νοσών, αποξηραμένων, μαγειρεμένων, παστών ή καπνιστών ψαριών και ορισμένων οστρακοειδών, όπως γαρίδες, αστακούς, νεκρά μύδια και νεκρά στρείδια) υπό τον όρο ότι:

- τα νοσά ψάρια είναι εκοπλαχισμένα,
- το βάρος των αλιευτικών προϊόντων δεν υπερβαίνει, κατ' άτομο, τα 20 χιλιόγραμμα ή το βάρος ενός ιχθύος, όποιο από τα δύο βάρη είναι μεγαλύτερο.

Οι εν λόγω περιορισμοί δεν ισχύουν για αλιευτικά προϊόντα που προέρχονται από τις Νήσους Φερόε ή την Ισλανδία.

5. Μικρές ποσότητες άλλων προϊόντων ζωικής προέλευσης για προσωπική κατανάλωση από τον άνθρωπο

Επιτρέπεται η εισαγωγή ή αποστολή στην ΕΕ άλλων προϊόντων ζωικής προέλευσης, όπως μέλι, ζώντα στρείδια, ζώντα μύδια και σαλιγκάρια για παράδειγμα, υπό τον όρο ότι:

- προέρχονται από την ►M2 ————— ◄, τις Νήσους Φερόε, τη Γροιλανδία, ή την Ισλανδία, και η συνολική ποσότητά τους δεν υπερβαίνει το όριο βάρους των 10 χιλιόγραμμων κατ' άτομο,
- προέρχονται από άλλες χώρες (εκτός της ►M2 ————— ◄, τις Νήσους Φερόε, τη Γροιλανδία, ή την Ισλανδία), και η συνολική ποσότητά τους δεν υπερβαίνει το όριο βάρους των 2 χιλιόγραμμων κατ' άτομο.

Επισημαίνεται ότι επιτρέπεται η εισαγωγή σε μικρές ποσότητες διαφόρων ζωικών προϊόντων από τις προαναφερόμενες πέντε κατηγορίες (παράγραφοι 1-5) υπό τον όρο ότι συμμορφώνονται με τους κανόνες που εξηγούνται στις αντίστοιχες παραγράφους.

6. Μεγαλύτερες ποσότητες προϊόντων ζωικής προέλευσης

Επιτρέπεται η εισαγωγή ή αποστολή στην ΕΕ μεγαλύτερων ποσοτήτων προϊόντων ζωικής προέλευσης, εφόσον ικανοποιούν τις απαιτήσεις για τις εμπορικές αποστολές, στις οποίες περιλαμβάνονται:

- απαιτήσεις πιστοποίησης, όπως ορίζονται στο κατάλληλο επίσημο κοινοτικό κτηνιατρικό πιστοποιητικό,
- η παρουσίαση των προϊόντων, με τη σωστή τεκμηρίωση, σε εξουσιοδοτημένο κοινοτικό συνοριακό σταθμό επιθεώρησης για κτηνιατρικό έλεγχο, κατά την άφιξη στην ΕΕ.

▼B**7. Εξαιρούμενα προϊόντα ζωικής προέλευσης**

Τα ακόλουθα προϊόντα εξαιρούνται από τους κανόνες που επεξηγήθηκαν παραπάνω:

- Προϊόντα αρτοποιίας, μπισκοτοποιίας, ζαχαροπλαστικής (συμπεριλαμβανομένων των ζαχαρωδών παρασκευασμάτων) που δεν είναι αναμεμειγμένα ή παραγεμισμένα με προϊόντα κρέατος,
- Συμπληρώματα διατροφής συσκευασμένα για τον τελικό καταναλωτή,
- Εκχυλίσματα κρέατος και συμπυκνώματα κρέατος,
- Ελιές γεμιστές με ψάρια,
- Ζυμαρικά και νούγιες που δεν είναι αναμεμειγμένα ή παραγεμισμένα με προϊόντα κρέατος,
- Σούπες και αρωματικές ουσίες συσκευασμένες για τον τελικό καταναλωτή,
- Οποιοδήποτε άλλο προϊόν διατροφής το οποίο δεν περιέχει νωπό ή μεταποιημένο κρέας ή γαλακτοκομικά προϊόντα και με λιγότερο από 50 % μεταποιημένων προϊόντων αυγών ή αλιευτικών προϊόντων.

8. Προϊόντα ζωικής προέλευσης από προστατευόμενα είδη

Για ορισμένα προστατευόμενα είδη ενδέχεται να ισχύουν πρόσθετοι περιορισμοί. Για παράδειγμα, για το χαβιάρι οξυρύγχου, το όριο βάρους είναι κατά μέγιστο 125 γραμμάρια κατ' άτομο.

Μέρος 2 — Βίντεο

Οι πληροφορίες που ορίζονται στο μέρος 1 μπορούν να μεταδοθούν μέσω βίντεο, όπως αυτό που δημοσιεύεται από την Ευρωπαϊκή Επιτροπή στον ακόλουθο δικτυακό τόπο:

http://ec.europa.eu/food/animal/animalproducts/personal_imports/index_en.htm

▼B

ΠΑΡΑΡΤΗΜΑ V

Αριθμοί σχετικά με τα αποτελέσματα εφαρμογής των κανόνων για την εισαγωγή αποστολών προϊόντων ζωικής προέλευσης σε ποσότητες για προσωπική χρήση

| | | | | |
|--|-----|------------------------------------|-----|--------|
| 1. Γενικές πληροφορίες | | | | |
| Όνομα κράτους μέλους | | | | |
| Έτος αναφοράς | | | | |
| Αριθμός σημείων εισόδου της Ευρωπαϊκής Κοινότητας | | | | |
| 2. Μηχανισμοί που χρησιμοποιούνται για την ευαισθητοποίηση περί των υγειονομικών συνθηκών της εισαγωγής αποστολών προϊόντων ζωικής προέλευσης σε ποσότητες για προσωπική χρήση κατά το έτος αναφοράς | | | | |
| | ΝΑΙ | Εάν ναι, προσδιορίστε τη συχνότητα | ΟΧΙ | Σχόλια |
| Αφίσες | | | | |
| Δημόσιες ανακοινώσεις | | | | |
| Ανακοινώσεις στο Διαδίκτυο | | | | |
| Πρόσθετες ανακοινώσεις | | | | |
| Άλλο (προσδιορίστε) | | | | |
| 3. Εφαρμογή των κανόνων αυτών στα σημεία εισόδου στην Κοινότητα | | | | |
| 3.1. Όνομα αρχής(-ών) εφαρμογής | | | | |
| 3.2. Μηχανισμοί που χρησιμοποιούνται για τον εντοπισμό παράνομων αποστολών κρέατος και γάλακτος σε ποσότητες για προσωπική χρήση κατά το έτος αναφοράς | | | | |
| | ΝΑΙ | Εάν ναι, προσδιορίστε τη συχνότητα | ΟΧΙ | Σχόλια |
| Τυχαίοποιημένοι έλεγχοι | | | | |
| Στοχευμένοι έλεγχοι | | | | |
| Εκπαιδευμένοι σκύλοι | | | | |
| Εξοπλισμός σάρωσης | | | | |
| Άλλο (προσδιορίστε) | | | | |

▼B

| 3.3. Εφόσον συντρέχει περίπτωση, παραθέστε σε κατάλογο τις τρίτες χώρες εκ των οποίων οι προερχόμενοι επιβάτες έχουν αποτελέσει συχνότερα αντικείμενο στοχευμένων ελέγχων και παράσχετε αναλυτικές πληροφορίες συμπεριλαμβανομένου του αριθμού των ελέγχων που διενεργήθηκαν και της ποσότητας και του τύπου των εντοπισθέντων παράνομων αποστολών (ο κατάλογος μπορεί να διευρυνθεί) | | | |
|---|-----------------------------------|--|---------|
| Τρίτη χώρα | Αριθμός ελέγχων που διενεργήθηκαν | Ποσότητα και τύπος εντοπισθέντων παράνομων αποστολών | Σχόλια |
| | | | |
| | | | |
| | | | |
| | | | |
| | | | |
| 3.4. Κατά προσέγγιση συνολικός αριθμός παράνομων αποστολών κρέατος και γάλακτος που εντοπίστηκε σε προσωπικές αποσκευές στα σημεία εισόδου της Κοινότητας κατά το έτος αναφοράς | | | Σχόλια: |
| 3.5. Κατά προσέγγιση ποσότητα (σε kg) κρέατος και προϊόντων κρέατος που κατασχέθηκε ή/και καταστράφηκε από προσωπικές αποσκευές ως αποτέλεσμα ελέγχων που διενεργήθηκαν στα σημεία εισόδου της Κοινότητας κατά την περίοδο αναφοράς | | | Σχόλια: |
| 3.6. Κατά προσέγγιση ποσότητα (σε kg) γάλακτος και προϊόντων γάλακτος που κατασχέθηκε ή/και καταστράφηκε από προσωπικές αποσκευές ως αποτέλεσμα ελέγχων που διενεργήθηκαν στα σημεία εισόδου της Κοινότητας κατά την περίοδο αναφοράς | | | Σχόλια: |
| 3.7. Παραθέστε κατάλογο των πέντε τρίτων χωρών εκ των οποίων οι προερχόμενοι επιβάτες διαπιστώθηκε ότι μετέφεραν συχνότερα παράνομες αποστολές κρέατος και προϊόντων κρέατος και γάλακτος και προϊόντων γάλακτος κατά την περίοδο αναφοράς | | | |
| Χώρα 1 | | | |
| Χώρα 2 | | | |
| Χώρα 3 | | | |
| Χώρα 4 | | | |
| Χώρα 5 | | | |
| Σχόλια | | | |
| 3.8. Κατά προσέγγιση ποσότητα (σε kg) άλλων προϊόντων ζωικής προέλευσης (εκτός κρέατος και προϊόντων κρέατος και γάλακτος και προϊόντων γάλακτος) που κατασχέθηκε ή/και καταστράφηκε από προσωπικές αποσκευές ως αποτέλεσμα ελέγχων που διενεργήθηκαν στα σημεία εισόδου της Κοινότητας κατά την περίοδο αναφοράς | | | Σχόλια: |

▼B

| | | | | |
|---|-----------------------------------|------------------------------------|-----|---------|
| 4. Εφαρμογή των κανόνων αυτών σε μικρές ποσότητες που αποστέλλονται σε ιδιώτες ή παραγγέλλονται εξ αποστάσεως (π.χ. με ηλεκτρονικό μήνυμα, τηλεφωνικός ή μέσω του διαδικτύου) και παραδίδονται στον καταναλωτή | | | | |
| 4.1. Όνομα αρχής(-ών) εφαρμογής | | | | |
| 4.2. Μηχανισμοί που χρησιμοποιούνται για τον εντοπισμό τέτοιου είδους παράνομων αποστολών κρέατος και γάλακτος σε ποσότητες για προσωπική χρήση κατά το έτος αναφοράς | | | | |
| | ΝΑΙ | Εάν ναι, προσδιορίστε τη συχνότητα | ΟΧΙ | Σχόλια |
| Τυχασιοποιημένοι έλεγχοι | | | | |
| Στοχευμένοι έλεγχοι | | | | |
| Εκπαιδευμένοι σκύλοι | | | | |
| Εξοπλισμός σάρωσης | | | | |
| Άλλο (προσδιορίστε) | | | | |
| 4.3. Εφόσον συντρέχει περίπτωση, παραθέστε σε κατάλογο τις τρίτες χώρες εκ των οποίων τέτοιου είδους αποστολές για προσωπική χρήση έχουν αποτελέσει συχνότερα αντικείμενο στοχευμένων ελέγχων και παράσχετε αναλυτικές πληροφορίες συμπεριλαμβανομένου του αριθμού των ελέγχων που διενεργήθηκαν και της ποσότητας και του τύπου των εντοπισθέντων παράνομων αποστολών (ο κατάλογος μπορεί να διευρυνθεί) | | | | |
| Τρίτη χώρα | Αριθμός ελέγχων που διενεργήθηκαν | | | |
| | | | | |
| | | | | |
| | | | | |
| | | | | |
| | | | | |
| 4.4. Κατά προσέγγιση συνολικός αριθμός παράνομων αποστολών κρέατος και γάλακτος που εντοπίστηκε σε τέτοιου είδους αποστολές για προσωπική χρήση κατά το έτος αναφοράς | | | | Σχόλια: |
| 4.5. Κατά προσέγγιση ποσότητα (σε kg) κρέατος και προϊόντων κρέατος που κατασχέθηκε ή/και καταστράφηκε μετά τον εντοπισμό της σε τέτοιου είδους αποστολές για προσωπική χρήση ως αποτέλεσμα ελέγχων που διενεργήθηκαν κατά την περίοδο αναφοράς | | | | Σχόλια: |
| 4.6. Κατά προσέγγιση ποσότητα (σε kg) γάλακτος και προϊόντων γάλακτος που κατασχέθηκε ή/και καταστράφηκε μετά τον εντοπισμό της σε τέτοιου είδους αποστολές για προσωπική χρήση ως αποτέλεσμα ελέγχων κατά την περίοδο αναφοράς | | | | Σχόλια: |

▼B

| | |
|--|---------|
| 4.7. Παραθέστε σε κατάλογο τις πέντε τρίτες χώρες εκ των οποίων τέτοιου είδους αποστολές για προσωπική χρήση διαπιστώθηκε συχνότερα ότι περιέχουν παράνομο κρέας και προϊόντα κρέατος και γάλα και προϊόντα γάλακτος κατά την περίοδο αναφοράς | |
| Χώρα 1 | |
| Χώρα 2 | |
| Χώρα 3 | |
| Χώρα 4 | |
| Χώρα 5 | |
| Σχόλια | |
| 4.8. Κατά προσέγγιση ποσότητα (σε kg) άλλων προϊόντων ζωικής προέλευσης (εκτός κρέατος και προϊόντων κρέατος και γάλακτος και προϊόντων γάλακτος) που κατασχέθηκε ή/και καταστράφηκε μετά τον εντοπισμό της σε αποστολές για προσωπική χρήση ως αποτέλεσμα ελέγχων που διενεργήθηκαν κατά την περίοδο αναφοράς | Σχόλια: |
| 5. Γενικά σχόλια | |

Πρέπει να υποβάλλεται στην Ευρωπαϊκή Επιτροπή το αργότερο την πρώτη ημέρα του Μαΐου το έτος που ακολουθεί αμέσως μετά τη λήξη κάθε ετήσιας περιόδου αναφοράς.

Η περίοδος αναφοράς διαρκεί από 1η Ιανουαρίου έως 31 Δεκεμβρίου.

Μπορείτε να βρείτε τις ταξινομημένες και συνοψισθείσες πληροφορίες στον δικτυακό τόπο της Ευρωπαϊκής Επιτροπής στην διεύθυνση:

http://ec.europa.eu/food/animal/animalproducts/personal_imports/index_en.htm.

▼B

ΠΑΡΑΡΤΗΜΑ VI

Αριθμοί σχετικά με τα αποτελέσματα εφαρμογής των κανόνων για τις προσωπικές εισαγωγές κρέατος και γάλακτος

| | |
|---|--|
| ΒΑΣΙΚΕΣ ΠΛΗΡΟΦΟΡΙΕΣ | |
| α) | Κράτος μέλος (προσδιορίστε) |
| | |
| β) | Κατά προσέγγιση αριθμός σημείων εισόδου της Ευρωπαϊκής Κοινότητας (προσδιορίστε) |
| | |
| γ) | Περίοδος αναφοράς (προσδιορίστε έτος) |
| | |
| ΜΗΧΑΝΙΣΜΟΙ ΠΟΥ ΧΡΗΣΙΜΟΠΟΙΟΥΝΤΑΙ ΓΙΑ ΤΗΝ ΕΥΑΙΣΘΗΤΟΠΟΙΗΣΗ ΠΕΡΙ ΤΩΝ ΥΓΕΙΟΝΟΜΙΚΩΝ ΣΥΝΘΗΚΩΝ ΤΩΝ ΠΡΟΣΩΠΙΚΩΝ ΕΙΣΑΓΩΓΩΝ | |
| <p>Προσδιορίστε τους μηχανισμούς που χρησιμοποιούνται από την αρμόδια αρχή για την ευαισθητοποίηση περί των υγειονομικών συνθηκών των εισαγωγών σε ποσότητες για προσωπική χρήση. Πρέπει να περιλαμβάνονται οι μηχανισμοί και η συχνότητα χρήσης τους (π.χ. αφίσες, δημόσιες ανακοινώσεις, πρόσθετες ανακοινώσεις κ.λπ.).</p> | |
| | |
| | |
| | |
| ΕΦΑΡΜΟΓΗ | |
| α) | Μηχανισμοί που χρησιμοποιούνται για τον εντοπισμό παράνομων αποστολών κρέατος και γάλακτος κατά την περίοδο αναφοράς (διαγράψτε όπως αρμόζει): |
| <p>Τυχαιοποιημένοι τελωνειακοί έλεγχοι/στοχευμένοι τελωνειακοί έλεγχοι/εκπαιδευμένοι σκύλοι/εξοπλισμός σάρωσης/άλλο</p> | |
| <p>Παράσχετε αναλυτικές πληροφορίες των καθεστώτων εφαρμογής κατά την περίοδο αναφοράς:</p> | |
| | |
| | |
| | |
| β) | Κατά προσέγγιση συνολικός αριθμός παράνομων αποστολών κρέατος και γάλακτος σε προσωπικές αποσκευές στα σημεία εισόδου της Κοινότητας κατά την περίοδο αναφοράς: (προσδιορίστε) |
| γ) | Κατά προσέγγιση ποσότητα κρέατος και γάλακτος που κατασχέθηκε ή/και καταστράφηκε από προσωπικές αποσκευές ως αποτέλεσμα ελέγχων που διενεργήθηκαν στα σημεία εισόδου της Κοινότητας κατά την περίοδο αναφοράς: |
| — kg κρέατος και προϊόντων κρέατος | |
| — kg γάλακτος και προϊόντων γάλακτος | |

▼B

δ) Παραθέστε σε κατάλογο τις πέντε τρίτες χώρες εκ των οποίων οι προερχόμενοι επιβάτες διαπιστώθηκε συχνότερα ότι μετέφεραν παράνομες αποστολές κρέατος και γάλακτος κατά την περίοδο αναφοράς:

.....

.....

.....

ε) Εφόσον συντρέχει περίπτωση, παραθέστε σε κατάλογο τις τρίτες χώρες εκ των οποίων οι προερχόμενοι επιβάτες έχουν υποβληθεί συχνότερα σε στοχευμένους τελωνειακούς ελέγχους και παράσχετε αναλυτικές πληροφορίες συμπεριλαμβανομένου του αριθμού των ελέγχων που διενεργήθηκαν και της ποσότητας και του τύπου των εντοπισθέντων παράνομων αποστολών:

.....

.....

.....

Πρέπει να υποβάλλεται στην Ευρωπαϊκή Επιτροπή το αργότερο την πρώτη ημέρα του Μαΐου το έτος που ακολουθεί αμέσως μετά τη λήξη κάθε ετήσιας περιόδου αναφοράς.

Η περίοδος αναφοράς διαρκεί από 1η Ιανουαρίου έως 31 Δεκεμβρίου.

▼B

ΠΑΡΑΡΤΗΜΑ VII

Πίνακας αντιστοιχίας

| Κανονισμός (ΕΚ) αριθ. 745/2004 | Ο παρών κανονισμός |
|--------------------------------|--|
| Άρθρο 1 παράγραφος 1 | — |
| Άρθρο 1 παράγραφος 2 | — |
| Άρθρο 1 παράγραφος 3 | Άρθρο 2 παράγραφος 1 στοιχείο α) |
| Άρθρο 1 παράγραφος 4 | Άρθρο 1 παράγραφος 2 |
| Άρθρο 2 | Άρθρο 2 παράγραφος 1 στοιχείο β) Άρθρο 2 παράγραφος 3 στοιχείο α) |
| Άρθρο 3 παράγραφος 1 | Άρθρο 3 παράγραφος 1 και άρθρο 3 παράγραφος 2 |
| Άρθρο 3 παράγραφος 2 | Άρθρο 4 |
| Άρθρο 4 παράγραφος 1 | Άρθρο 5 |
| Άρθρο 4 παράγραφος 2 | Άρθρο 6 παράγραφος 1 |
| Άρθρο 4 παράγραφος 3 | Άρθρο 6 παράγραφος 2 και άρθρο 6 παράγραφος 3 |
| Άρθρο 5 παράγραφος 1 | Άρθρο 7 |
| Άρθρο 5 παράγραφος 2 | Παράρτημα V και VI |
| Άρθρο 6 | — |
| Άρθρο 7 παράγραφος 1 | Άρθρο 11 |
| Άρθρο 7 παράγραφος 2 | Άρθρο 11 |
| Άρθρο 7 παράγραφος 3 | — |
| Παράρτημα I | Παράρτημα II |
| Παράρτημα II | Παράρτημα III |
| Παράρτημα III | Παράρτημα IV |
| Παράρτημα IV | Παράρτημα V και VI |
| Παράρτημα V | Παράρτημα I |

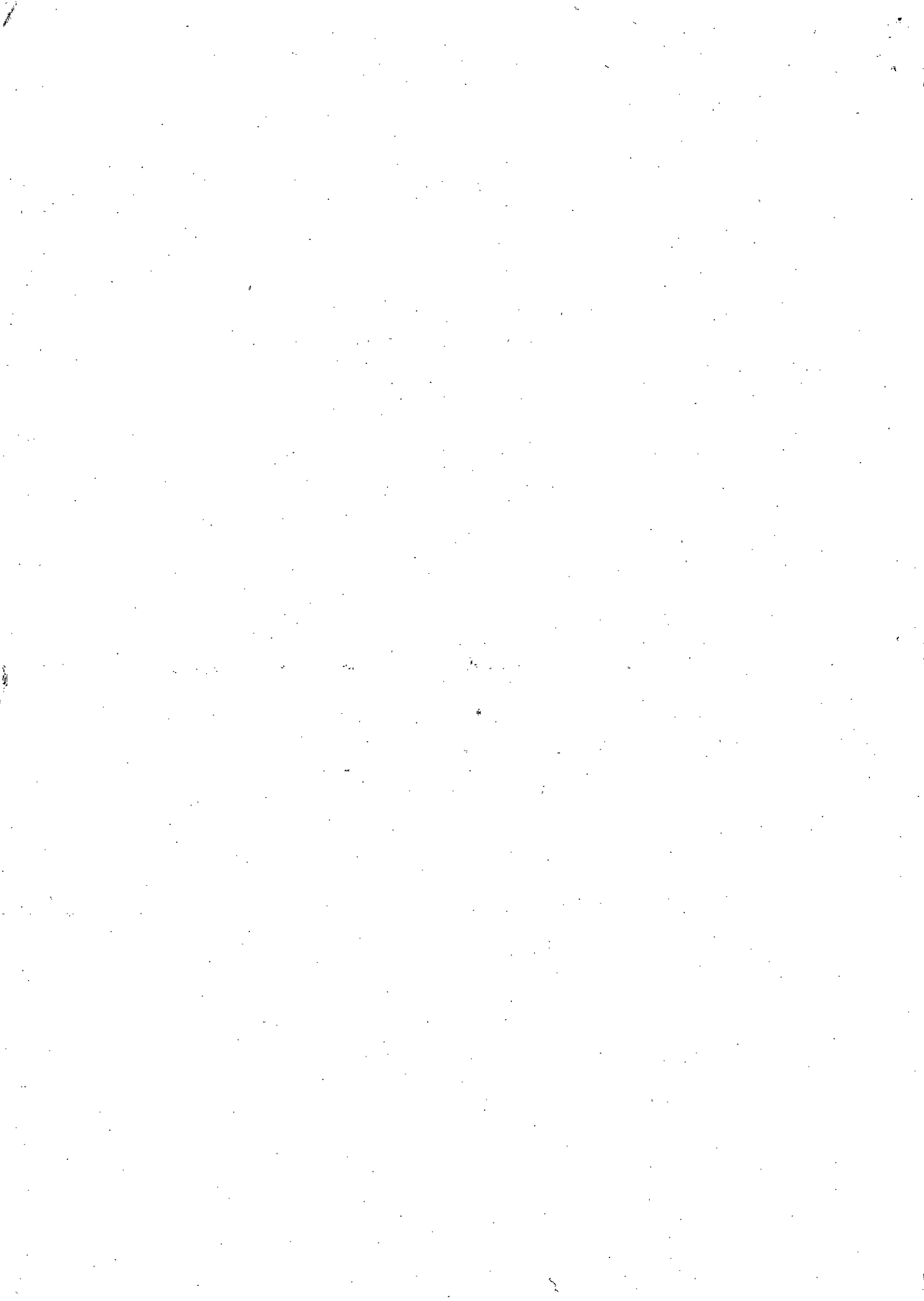

ΕΚΤΕΛΕΣΤΙΚΟΣ ΚΑΝΟΝΙΣΜΟΣ (ΕΕ) 2018/1729 ΤΗΣ ΕΠΙΤΡΟΠΗΣ

της 15ης Νοεμβρίου 2018

για την τροποποίηση του κανονισμού (ΕΚ) αριθ. 206/2009 όσον αφορά τις πληροφορίες που πρέπει να παρέχονται στις αφίσες για τους ταξιδιώτες και το ευρύ κοινό σχετικά με ορισμένες αποστολές προϊόντων ζωικής προέλευσης σε ποσότητες για προσωπική χρήση

(Κείμενο που παρουσιάζει ενδιαφέρον για τον ΕΟΧ)

Η ΕΥΡΩΠΑΪΚΗ ΕΠΙΤΡΟΠΗ,

Έχοντας υπόψη τη Συνθήκη για τη λειτουργία της Ευρωπαϊκής Ένωσης,

Έχοντας υπόψη την οδηγία 2002/99/ΕΚ του Συμβουλίου, της 16ης Δεκεμβρίου 2002, για τους κανόνες υγειονομικού ελέγχου που διέπουν την παραγωγή, μεταποίηση, διανομή και εισαγωγή προϊόντων ζωικής προέλευσης που προορίζονται για ανθρώπινη κατανάλωση ⁽¹⁾, και ιδίως το άρθρο 8 παράγραφος 5 τρίτη περίπτωση,

Εκτιμώντας τα ακόλουθα:

- (1) Ο κανονισμός (ΕΚ) αριθ. 206/2009 της Επιτροπής ⁽²⁾ θεσπίζει κανόνες σχετικά με την εισαγωγή στην Ένωση αποστολών προϊόντων ζωικής προέλευσης μη εμπορικού χαρακτήρα, που αποτελούν μέρος αποσκευών ταξιδιωτών ή αποστέλλονται σε μικρές ποσότητες σε ιδιώτες ή παραγγέλλονται εξ αποστάσεως και παραδίδονται στον καταναλωτή.
- (2) Σύμφωνα με το άρθρο 3 του κανονισμού (ΕΚ) αριθ. 206/2009, τα κράτη μέλη διασφαλίζουν ότι σε όλα τα σημεία εισόδου στην Ένωση οι ταξιδιώτες που αφικνούνται από τρίτες χώρες ενημερώνονται για τους υγειονομικούς όρους που ισχύουν για προϊόντα ζωικής προέλευσης σε ποσότητες για προσωπική χρήση που εισάγονται στην Ένωση. Οι πληροφορίες που παρέχονται στους ταξιδιώτες πρέπει να περιλαμβάνουν τουλάχιστον τις πληροφορίες που περιέχονται σε μία από τις αφίσες που παρατίθενται στο παράρτημα ΙΙΙ του εν λόγω κανονισμού.
- (3) Είναι σκόπιμο να διατίθενται οι αφίσες σε μια νέα διάταξη, ώστε οι πληροφορίες να είναι πιο ορατές για τους ταξιδιώτες και το ευρύ κοινό.
- (4) Κατά συνέπεια, το παράρτημα ΙΙΙ του κανονισμού (ΕΚ) αριθ. 206/2009 θα πρέπει να τροποποιηθεί ανάλογα,
- (5) Τα μέτρα που προβλέπονται στον παρόντα κανονισμό είναι σύμφωνα με τη γνώμη της μόνιμης επιτροπής φυτών, ζώων, τροφίμων και ζωοτροφών,

ΕΞΕΔΩΣΕ ΤΟΝ ΠΑΡΟΝΤΑ ΚΑΝΟΝΙΣΜΟ:

Άρθρο 1

Οι δύο αφίσες που παρατίθενται στο παράρτημα του παρόντος κανονισμού προστίθενται στο παράρτημα ΙΙΙ του κανονισμού (ΕΚ) αριθ. 206/2009.

Άρθρο 2

Ο παρών κανονισμός αρχίζει να ισχύει την εικοστή ημέρα από τη δημοσίευσή του στην Επίσημη Εφημερίδα της Ευρωπαϊκής Ένωσης.

Ο παρών κανονισμός είναι δεσμευτικός ως προς όλα τα μέρη του και ισχύει άμεσα σε κάθε κράτος μέλος.

Βρυξέλλες, 15 Νοεμβρίου 2018.

Για την Επιτροπή
Ο Πρόεδρος
Jean-Claude JUNCKER

⁽¹⁾ ΕΕ L 18 της 23.1.2003, σ. 11.

⁽²⁾ Κανονισμός (ΕΚ) αριθ. 206/2009 της Επιτροπής, της 5ης Μαρτίου 2009, σχετικά με την εισαγωγή στην Κοινότητα αποστολών προϊόντων ζωικής προέλευσης σε ποσότητες για προσωπική χρήση και για την τροποποίηση του κανονισμού (ΕΚ) αριθ. 136/2004 (ΕΕ L 77 της 24.3.2009, σ. 1).

ΠΑΡΑΡΤΗΜΑ



ΕΜΠΟΔΙΣΤΕ ΤΙΣ ΑΣΘΕΝΕΙΕΣ ΤΩΝ ΖΩΩΝ ΝΑ ΕΙΣΒΑΛΟΥΝ ΣΤΗΝ ΕΥΡΩΠΑΪΚΗ ΕΝΩΣΗ



**ΟΙ ΤΑΞΙΔΙΩΤΕΣ ΠΡΕΠΕΙ ΝΑ ΠΑΡΑΔΙΔΟΥΝ
ΤΑ ΠΡΟΪΟΝΤΑ ΑΥΤΑ ΓΙΑ ΕΠΙΣΗΜΟΥΣ ΕΛΕΓΧΟΥΣ***

Τα προϊόντα ζωικής προέλευσης μπορεί να είναι φορείς παθογόνων παραγόντων που προκαλούν λοιμώδη νοσήματα στα ζώα.

Υπάρχουν αυστηρές διαδικασίες και κτηνιατρικοί έλεγχοι για την εισαγωγή προϊόντων ζωικής προέλευσης στην Ευρωπαϊκή Ένωση



**ΕΜΠΟΔΙΣΤΕ ΤΙΣ
ΑΣΘΕΝΕΙΕΣ ΤΩΝ
ΖΩΩΝ ΝΑ
ΕΙΣΒΑΛΟΥΝ
ΣΤΗΝ ΕΥΡΩΠΑΪΚΗ
ΕΝΩΣΗ**

**ΟΙ ΤΑΞΙΔΙΩΤΕΣ ΠΡΕΠΕΙ
ΝΑ ΠΑΡΑΔΙΔΟΥΝ
ΤΑ ΠΡΟΪΟΝΤΑ ΑΥΤΑ ΓΙΑ
ΕΠΙΣΗΜΟΥΣ ΕΛΕΓΧΟΥΣ***

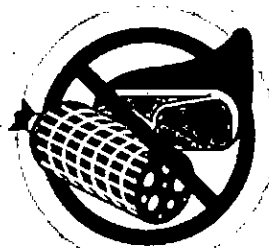

Τα προϊόντα ζωικής προέλευσης μπορεί να είναι φορείς παθογόνων παραγόντων που προκαλούν λοιμώδη νοσήματα στα ζώα.

Υπάρχουν αυστηρές διαδικασίες και κτηνιατρικοί έλεγχοι για την εισαγωγή προϊόντων ζωικής προέλευσης στην Ευρωπαϊκή Ένωση

* Εκτός από τα μεταφέρον σε μερες παρασιτίζε για παρασιτική καθαση από την Ανδόρρα, τις νήσους Φερόες, τη Γροιλανδία, την Ισλανδία, τη Λεττονία, τη Νορβηγία, τα Αζόρες, τα Μαρίγια και την Ελβετία

